Outer 8.25"

Inner 8.25"

5.84"

8+
#18811

Sonic Hover Bike

2.4 GHz Quadcopter

OPERATOR'S MANUAL - MANUEL D'UTILISATION - MANUAL DE USUARIO

If you have questions or difficulty operating this toy
DO NOT RETURN IT TO THE STORE
Call us Toll-Free: 888-656-5869
Monday - Friday between 10:00 am - 4:00 pm Pacific Standard Time
or email us at: customerservice@nkok.com

Si vous avez des questions ou des difficultés à faire fonctionner ce jouet
NE PAS RETOURNER AU MAGASIN
Appelez-nous sans frais: 888-656-5869
Lundi - Vendredi entre 10h00-16h00 heure normale du Pacifique
ou par courriel à: customerservice@nkok.com

Si tiene alguna duda o dificultad de utilizar este juguete
NO LO DEVUELVA A LA TIENDA
Llame al Número Gratuito: 888-656-5869
Lunes - Viernes entre las 10:00 am - 4:00 pm Hora del Pacífico
o envíenos un correo electrónico a: customerservice@nkok.com

Retain the packaging and manual for future reference as they contain important information.
L'emballage et le mode d'emploi contiennent des informations importantes, veuillez les conserver pour toute référence ultérieure.
Guarde el paquete y el manual para referencia futura, ya que contienen información importante.

1

Front

Fold-Line

This device complies with Part 15 of the FCC Rules.
Operation is subject to the following two conditions:
(1) This device may not cause harmful interference, and
(2) This device must accept any interference received, including interference that may cause undesired operation.

Cet appareil est conforme à la section 15 des règles de la Commission fédérale des Communications (FCC). Son utilisation est soumise aux deux conditions suivantes:
(1) Cet appareil ne doit pas causer d'interférences, et
(2) cet appareil doit accepter n'importe quelle interférence, y compris les interférences susceptibles d'amener un mauvais fonctionnement.

Este dispositivo cumple con la sección 15 de las Reglamentos de FCC. Su funcionamiento está sujeto a estas dos condiciones:
(1) Este dispositivo no puede causar interferencias, y
(2) el dispositivo debe aceptar cualquier tipo de interferencia, incluidas aquellas que puedan causar un funcionamiento no deseado del dispositivo.

Includes: - Inclut: - Incluye:

E ENGLISH

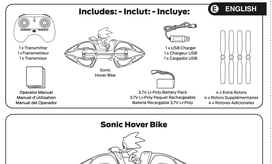

Battery Installation

(*Make sure the power switch is on "OFF" position.)
Transmitter Battery Requirement:
3 x 1.5 V AA(LR6/MN1500/AM3 Alkaline Batteries (Not Included)

Read and follow operating instructions.
1. Do not mix old and new batteries.
2. Do not mix alkaline, standard (carbon-zinc), or rechargeable batteries.
3. Only batteries of the same or equivalent type as recommended are to be used.
4. Batteries are to be inserted with the correct polarity.
5. Exhausted batteries are to be removed from the product.
6. The supply terminals are not to be short circuited.
7. Non-rechargeable batteries are not to be recharged.
8. Rechargeable batteries are to be removed from the product before being recharged.
9. Rechargeable batteries are only to be charged by an adult.
10. Dispose of battery(ies) safely.
11. Do not dispose of battery(ies) in a fire. The batteries may explode or leak.
12. Batteries should be changed by adults only.
13. Use only batteries with a lithium battery that is recommended.
14. Only charge using the provided USB charger cable.

Screwdriver not included

Turn screw counter-clock to lift cover.

Charging your Sonic Hover Bike

(*Make sure the power switch is on "OFF" position.)

1. Press and hold the battery door button (the door forward and flip up (clicking) and remove battery. **(A)**.
2. Plug the charging wire **(B)** into the charging cable* **(C)**. Plug the charging cable into a computer USB power source **(D)**. The LED light will be red while charging.
3. The LED light will be green when fully charged.
4. Sonic Hover Bike charges in approx. 70-90 minutes for up to 8 minutes of flight time.

Pairing of Transmitter & Sonic Hover Bike

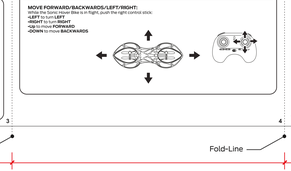

1. Make sure battery is connected **(E)** and flip door is closed.
2. Simultaneously press and hold button on bottom of the Sonic Hover Bike until lights start to flash **(F)**.
3. Switch power to ON on transmitter and hear a beep **(G)**.
4. Sonic Hover Bike lights will stop flashing and beep **(H)** when automatically connect with the Sonic Hover Bike. Pairing should be completed and ready to fly.

2

Fold-Line

E ENGLISH

ENVIRONMENT FOR FLIGHT:
1. Fly your Sonic Hover Bike in the following conditions:
2. Indoor environment with calm air conditions. Beware of the air con ulation from air-conditioner/fans/wind.
2. Space area: It is recommended to have space area over 3 m (10ft) (W) x 5 m (16.2ft) (L) x 2.5m (8ft) (H).
3. Safety area: It is highly recommended that there is no electric fan, air-conditioner, ceiling lamp or other dangerous objects to impede the flight path.

OPERATION AND FLIGHT CONTROLS

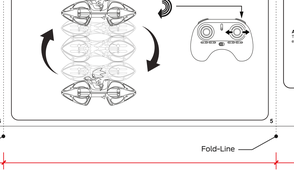

3

Fold-Line

E ENGLISH

SAFETY TIPS!
•Read the operating manual thoroughly before playing it.
•Users should keep strict accordance with the instruction manual while operating the product.
•Adult supervision is recommended for the flight.
•Keep the product away from fire, water, heat, and hair at all times.
•Keep fingers, and face away from moving rotor blades, especially when switching on.
•DO NOT fly Sonic Hover Bike near other people, animals, or in a place cluttered with obstacles such as breakable objects or fans.
•DO NOT use the product in a place with a lot of wires, or in a place where there is risk of unexpected injury, Operate the Sonic Hover Bike in a posture that allows you to exit out of the way quickly if necessary.
•Never disassemble or attempt to modify the product. It may damage the product and cause danger.
•Do not use the product in a place where it is prohibited. Use the product in a secure safe place.
•Turn off transmitter and the Sonic Hover Bike when not in use.
•Remove battery from transmitter when not in use.

SPEED:
The first time you turn on the Sonic Hover Bike the initial speed is set to low speed. To increase speed to medium speed press the "SPEED" button you will hear two beeps which will increase the speed level to 60%. Pressing the SPEED button again you will hear three beeps and the speed will increase to high speed 100%. Pressing the SPEED button will bring you back to 40% speed and you will hear one beep. Always start to fly at 40% speed. You can increase your speed as you get same at flying.

HEADLESS MODE:
Press the "HEADLESS" button and hold for 3 seconds to enter **"Headless Mode"**. Directionality will be relative to take off orientation instead of flight path orientation.

360° FLIPS:
Press the **"Left Flip"** button and when you hear the beep, push left or right on the right control stick. Make sure you have some space and height for these tricks.

ALTITUDE HOLD FEATURE:
The Sonic Hover Bike has built-in altitude hold function. It enables the Sonic Hover Bike to hover at a fixed static.

4

Fold-Line

E ENGLISH

LIGHT MODE:
•Press the **"Light"** button to toggle lights on and off.

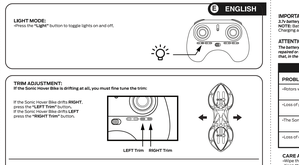

TRIM ADJUSTMENT:
If the Sonic Hover Bike is drifting at all, you must fine tune the trim:

If the Sonic Hover Bike drifts **RIGHT**, press the **"LEFT Trim"** button.
If the Sonic Hover Bike drifts **LEFT** press the **"RIGHT Trim"** button.

If the Sonic Hover Bike drifts **FORWARD**, press the **"BACKWARD Trim"** button.
If the Sonic Hover Bike drifts **"Backward"**, press the **"FORWARD Trim"** button.

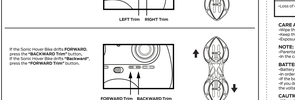

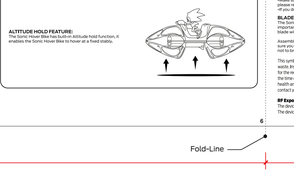

5

Fold-Line

E ENGLISH

IMPORTANT!
NOTE: Sonic Hover Bike NOT fully charged prior to shipping and must be charged or must charge approx. 70-90 minutes before use.
NOTE: Batteries pack will become warm after charging or during use. Make certain to allow the battery pack to cool before recharging. Charging a warm battery pack will greatly reduce it life. Do not overcharge the battery pack which may result in battery failure.

ATTENTION PARENTS:
The batteries charger & battery pack need to be periodically examined for potential hazards. Any potentially hazardous parts need to be replaced or repaired. The charger cannot be fixed. Do not use the charger if there is any damage to the cord, plug, enclosure and other parts, and that, in the event of such damage, the toys must not be used with this charger until the damage has been repaired.

TROUBLE SHOOTING

PROBLEM	CAUSE	SOLUTION
•Motors will not move.	•Weak Battery. •Battery Cables Not Connected.	•Get switch to ON. •Recharge the Sonic Hover Bike.
•Loss of power during mid-flight.	•Weak power.	•Recharge the Sonic Hover Bike.
•The Sonic Hover Bike does not react.	•Weak Power. •Signal Interruption.	•Recharge the Sonic Hover Bike, put new batteries in transmitter.
•Loss of control.	•Loss of line of sight.	•Change to a better environment.

CARE AND MAINTENANCE:
•Wipe the Sonic Hover Bike body with a clean damp cloth.
•Keep the Sonic Hover Bike away from direct heat.
•Exposure to water will damage the electronic assembly.

NOTE:
•Potential guidance is recommended when installing or replacing batteries.
•In the case of electrostatic phenomena, the Sonic Hover Bike may malfunction and require user to reset the Sonic Hover Bike.

BATTERY REPAIR & MAINTENANCE:
•Keep the battery terminals clean and dry.
•In order to prolong battery life, avoid repeatedly charging or excessive discharging.
•If the battery needs to be stored for a time, charge the battery first. The battery needs to be charged at least 50-60% of its capacity. •If the Sonic Hover Bike flies out of the Sonic Hover Bike a month it is highly recommended to check the battery voltage everymonth to make sure the voltage is no less than 3V.

CAUTIONS WHEN CHARGING:
•Charge in a well-ventilated area. Keep it away from any heat sources or explosive products.
•Before charging, remove the battery from the Sonic Hover Bike. Charging process should be supervised by an adultto prevent an accident.
•Charging, do not charge the battery if the surface temperature is not cool. It may cause the battery to swell which could become a fire hazard.
•Make sure to use the original USB charging cable provided. If the battery has been used for a long time, or appears to be swollen, do not charge it.
•If you do not plan to use the Sonic Hover Bike for a long time, please remove battery.

BLADE REPLACEMENT INSTRUCTIONS:
The Sonic Hover Bike comes with replacement blades in case of original blades breaking or becoming damaged. It is extremely important to use the correct blade (A1, A2, B1 or B2) for replacement. The marking can be found on the blades. Using the incorrect blade will make it impossible to control the Sonic Hover Bike.

Assembly of blades: Place fingers around center of blade you are replacing, With a firm grip, pull blade off of Sonic Hover Bike. Make sure to align new blade with the motor shaft and push blade down onto shaft of the motor. This may require a little force. Be careful not to break the replacement blade during installation.

This symbol on the product or on its packaging indicates that this product must not be disposed of with your other household waste. Instead, it is your responsibility to dispose of your waste equipment by handing it over to a designated collection point for the recycling of waste electrical and electronic equipment. The separate collection and recycling of your waste equipment at the time of disposal will help to conserve natural resources and ensure that it is recycled in a manner that protects human health and the environment. For more information about where you can drop off your waste equipment for recycling, please contact your local city office, your household waste disposal service or the shop where you purchased the product.

RF Exposure Requirement
The device has been evaluated to meet general RF exposure requirement.
The device can be used in portable exposure condition without restriction.

6

Fold-Line

F FRENCH

CONSEILS DE SÉCURITÉ:
- Lisez attentivement le manuel d'utilisation avant de jouer.
- Les utilisateurs doivent se conformer strictement au manuel d'instructions lors de l'utilisation du produit.
- La surveillance d'un adulte est recommandée pendant le vol.
- Tenez l'aéroglisseur Sonic Hover Bike du visage, des mains, des yeux et des cheveux en permanence.
- Gardez les doigts et le visage à l'écart des lames du rotor en mouvement, surtout lorsque vous allumez la machine.
- NE PAS faire voler l'aéroglisseur Sonic à proximité d'autres personnes, d'animaux ou dans un endroit encombré d'obstacles tels que des objets fragiles ou des ventilateurs.
- NE PAS utiliser le produit dans un endroit où il y a beaucoup de fils, ou dans un endroit où il y a un risque de blessures. Utilisez l'aéroglisseur Sonic dans une position permettant de vous écarter rapidement si nécessaire.
- Ne jamais démonter ni tenter de modifier le produit. Cela pourrait l'endommager et entraîner un danger.
- Ne pas utiliser le produit dans un endroit où il est interdit. Utilisez le produit dans un lieu sûr et sécurisé.
- Éteignez l'émetteur et l'aéroglisseur Sonic lorsque vous ne les utilisez pas. •Retirez la batterie de l'émetteur lorsqu'il n'est pas utilisé.

VITESSE:
La vitesse initiale fois que vous allumez le Sonic Hover Bike, sa vitesse initiale est réglée à 40% et vous entendrez un bip. Appuyez sur le bouton SPEED pour entendre deux bips, ce qui augmentera la vitesse à 60 %. Appuyez sur le bouton SPEED pour entendre trois bips, ce qui augmentera la vitesse à 100 %. Appuyez à nouveau sur le bouton SPEED pour revenir à 40 % et vous entendrez un bip. Appuyez toujours à voler à 40 %. Vous pouvez augmenter votre vitesse à mesure que vous vous améliorez.

MODE SANS TÊTE:
Appuyez sur le bouton SPEED pendant 3 secondes pour passer en mode sans tête. La direction sera fonction de l'orientation au décollage et non de la trajectoire de vol.

FLIPS À 360°:
Appuyez sur le bouton « Flip 360° » et, lorsque vous entendez le bip, poussez vers la gauche ou la droite sur le contrôle gauche suffisamment d'espace et de hauteur pour ces figures.

7

Fold-Line

F FRENCH

MODE LUMIÈRE:
•Appuyez sur le bouton "Lumière" pour allumer et éteindre les lumières.

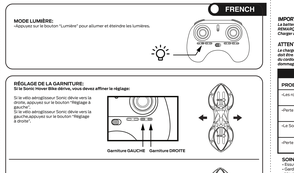

RÉGLAGE DE LA GARNITURE:
Vous devez affiner le réglage:

Si le vaisseau aéroglisseur Sonic dérive vers la droite, appuyez sur le bouton "Réglage à droite".
Si le vaisseau aéroglisseur Sonic dérive vers la gauche, appuyez sur le bouton "Réglage à gauche".

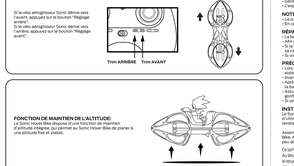

Si le vaisseau aéroglisseur Sonic dérive vers l'avant, appuyez sur le bouton "Réglage arrière".
Si le vaisseau aéroglisseur Sonic dérive vers l'arrière, appuyez sur le bouton "Réglage avant".

FONCTION DE MAINTIEN DE L'ALTITUDE:
Le Sonic Hover Bike dispose d'une fonction de maintien d'altitude intégrée qui permet au Sonic Hover Bike de planer à une altitude fixe et stable.

8

Fold-Line

F FRENCH

IMPORTANT!
La batterie 3.7 V Li-ion PEU complètement chargée avant l'expédition et doit être recharge pendant environ 70 à 90 minutes avant utilisation.
NOTE: Les batteries sont susceptibles de chauffer pendant l'utilisation. Laissez-les refroidir avant de les recharger.
Charger une batterie chaude réduira considérablement sa durée de vie. Ne surchargez pas la batterie car cela pourrait entraîner une panne.

ATTENTION AUX PARENTS:
Le chargeur et la batterie doivent être inspectés régulièrement afin de détecter tout danger potentiel. Toute pièce potentiellement dangereuse doit être réparée ou remplacée. Le chargeur utilisé avec le jouet doit être inspecté régulièrement afin de détecter tout dommage au niveau du cordon, de la prise, du boîtier et des autres pièces. En cas de dommage, les jouets ne doivent pas être utilisés avec ce chargeur tant que le dommage n'a pas été réparé.

TROUBLE SHOOTING

PROBLEM	CAUSE	SOLUTION
•Les rotors ne bougeront pas.	•Batterie faible. •Câbles de batterie non connectés.	•Mettez l'interrupteur sur ON. •Recharger le Sonic Hover Bike.
•Perte de puissance en plein vol.	•Faible puissance.	•Recharger le Sonic Hover Bike.
•Le Sonic Hover Bike ne réagit pas.	•Faible puissance. •Interruption du signal.	•Recharger le Sonic Hover Bike, mettre de nouvelles batteries dans l'émetteur.
•Perte de contrôle.	•Perte de ligne de vue.	•Changement vers un meilleur environnement.

SOINS ET ENTRETIEN:
- Essuyez délicatement le Sonic Hover Bike avec un chiffon propre et humide.
- Maintenez le Sonic Hover Bike à l'écart de la chaleur.
- L'exposition à l'eau endommagera le système électronique.

ATTENTION AUX BATTERIES:
- Lorsque vous installez ou remplacez des batteries, veuillez vous référer au mode d'emploi.
- Ne mélangez pas les anciennes et les nouvelles batteries.
- Ne mélangez pas les batteries alcalines, standard (carbone-zinc), ou rechargeables.
- Seuls des piles de type ou d'un équivalent recommandé doivent être utilisés.
- Les piles doivent être insérées en respectant la polarité.
- Les piles épuisées doivent être retirées du produit.
- Les bornes d'alimentation ne doivent pas être court-circuitées.
- Les piles non-rechargeables ne doivent pas être rechargées.
- Les piles rechargeables doivent être retirées du produit avant d'être chargées.
- Les piles rechargeables ne doivent être chargées que par un adulte.
- Éliminer les piles de manière sécurisée.
- Ne pas jeter les piles dans un feu. Les piles à l'intérieur peuvent exploser ou fuir.
- Le remplacement des piles doit être effectué par un adulte uniquement.
- Utilisez uniquement des piles au lithium recommandées.
- N'chargez uniquement à l'aide du câble de chargement USB fourni.

RÉPARATION ET ENTRETIEN DE BATTERIE:
- La batterie doit être conservée dans un endroit sec et bien ventilé. Zone température ambiante comprise entre 15 et 25 °C.
- Afin de prolonger la durée de vie, évitez les charges répétées et les décharges excessives.
- Si la batterie doit être stockée pendant une longue période, chargez-la d'abord. Elle doit être chargée à au moins 50 à 60 % de sa capacité.
- Si vous n'utilisez pas la batterie pendant plus d'un mois, il est fortement recommandé de vérifier sa tension mensuellement pour

PRÉCAUTIONS LORS DE LA CHARGE:
- Lors de la charge, conservez-le dans un endroit sec et bien ventilé. Tenez-le éloigné de toute source de chaleur ou de produits explosifs.
- Avant de charger, retirez la batterie du Sonic Hover Bike. La charge doit être supervisée par un adulte afin d'éviter tout accident.
- Après un vol, ne chargez pas la batterie si la température de surface n'est pas basse. Cela pourrait provoquer un gonflement de la batterie qui pourrait causer un incendie.
- Assurez-vous d'utiliser le câble de charge USB d'origine fourni. Si la batterie a été utilisée pendant une longue période ou semble gonflée, veuillez la remplacer.
- Si vous n'utilisez pas le Sonic Hover Bike pendant une longue période, veuillez retirer la batterie.

INSTRUCTIONS DE REMPLACEMENT DE LA LAME:
Le Sonic Hover Bike est livré avec des lames de rechange en cas de casse ou d'endommagement des lames d'origine. Il est essentiel d'utiliser la lame de remplacement correcte (A1, A2, B1 ou B2). Le marquage se trouve sur les lames. L'utilisation d'une lame incorrecte rendra le contrôle du Sonic Hover Blue impossible.

Assemblage des lames : Placez vos doigts au centre de la lame à remplacer, En la tenant fermement, retirez la lame du Sonic Hover Blue. Assurez-vous d'avoir la lame de rechange appropriée et appuyez-la sur l'arbre du moteur. Cette opération peut nécessiter un peu de force. Faites attention à ne pas casser la lame de rechange lors de l'installation.

Ce symbole sur le produit ou sur son emballage indique que ce produit ne doit pas être jeté avec les ordures ménagères. Au lieu de cela, il vous incombe d'éliminer vos déchets d'équipements en remettant à un point de collecte désigné pour le recyclage des déchets d'équipements électriques et électroniques. La collecte séparée et le recyclage de vos déchets d'équipements au moment de l'élimination sera(ont) à préserver les ressources naturelles et de faire en sorte qu'il est recyclé d'une manière qui protège la santé humaine et l'environnement. Pour plus d'informations sur le lieu vous pouvez déposer vos déchets d'équipements pour le recyclage, veuillez contacter votre mairie, votre déchèterie ou le magasin où vous avez acheté le produit.

RF Exposure Requirement - Exigence d'Exposition aux RF - Requisito de Exposición a RF
L'appareil a été évalué pour répondre aux exigences générales d'exposition aux RF.
L'appareil peut être utilisé en portable conditions d'exposition sans restriction.

9

Fold-Line

S SPANISH

ENTORNO PARA EL VUELO:
Elija un lugar que cumpla con las siguientes condiciones:
1. Entorno interior con condiciones de aire tranquilas. Ten cuidado con la circulación del aire del aire acondicionado, ventiladores o viento.
2. Área: Se recomienda un área de más de 3 m (10 pies) (ancho) x 5 m (16.2 pies) (largo) x 2.5 m (8 pies) (alto).
3. Área de seguridad: Se recomienda encarecidamente que no haya ventiladores eléctricos, aires acondicionados, lámparas o cualquier otro tipo de objetos peligrosos que obstaculicen la trayectoria del vuelo.

CONTROLES DE OPERACIÓN Y VUELO

10

Fold-Line

S SPANISH

CONSEJOS DE SEGURIDAD:
•Lea el manual de instrucciones detenidamente antes de usar el producto.
•Los usuarios deben seguir estrictamente el manual de instrucciones al operar el producto.
•Se recomienda la supervisión de un adulto para el vuelo.
•Mantenga la Sonic Hover Blue alejada de la cara, las manos, los ojos y el cabello en todo momento.
•Mantenga los dedos y la cara alejados de las aspas del rotor en movimiento, especialmente al encenderlo.
•NO vuele la Sonic Hover Blue cerca de otras personas, animales o en un lugar con muchos obstáculos tales como objetos frágiles o ventiladores.
•NO vuele la Sonic Hover Blue cerrado en el suelo o en una sala, ya que esto aumentará el riesgo de lesiones inesperadas. Opere la Sonic Hover Blue en una postura que le permita apartarse rápidamente si es necesario.
•No desmonte ni intente modificar el producto. Podría dañar el producto y causar peligro.
•Para garantizar una operación segura, nunca utilice piezas defectuosas o deformadas en este producto.
•Apague el transmisor y la Sonic Hover Blue cuando no esté en uso. •Retire la batería del transmisor cuando no esté en uso.

VELOCIDAD:
La velocidad de vuelo con encendido es Aeromóvil Sónico, la velocidad inicial ajustada al 40 % y oirás un pitido. Presione el botón de presione Aeromóvil Sónico de VELOCIDAD, oirás dos pitidos que aumentarán la velocidad al 60 %. Presione el botón de presione Aeromóvil Sónico de VELOCIDAD, la velocidad al 100 %. Al presionarlo de nuevo, volverás al 40 % y oirás un pitido. Apriende siempre a volar al 40 %. Puedes aumentar la velocidad a medida que mejoras tu habilidad de vuelo.

MODO SIN CABEZA:
Presione el botón "SPEED" durante 3 segundos para acceder al **"Modo sin cabeza"**. La direccionalidad se basará en la orientación de despegue, no en la orientación de la trayectoria de vuelo.

11

Fold-Line

S SPANISH

MODO DE LUZ:
•Presione el botón **"Luz"** para encender y apagar las luces.

AJUSTE DEL TRIM:
Si la Sonic Hover Blue se desvía, debes ajustar el nivel de combustible.:

Si la Sonic Hover Blue se desvía hacia la **DERECHA**, presione el botón de ajuste **IZQUIERDO**.
Si la Sonic Hover Blue se desvía hacia la **IZQUIERDA**, presione el botón de ajuste **DERECHO**.

Si la Sonic Hover Blue se desplaza hacia **ATRÁS**, presione el botón de ajuste **ADELANTE**.
Si la Sonic Hover Blue se desplaza hacia **ADELANTE**, presione el botón de ajuste **ATRÁS**.

FUNCIÓN DE MANTENIMIENTO DE ALTITUD:
La Sonic Hover Blue tiene una función de retención de altitud incorporada, que le permite flotar a una altitud fija y estable.

12

Fold-Line

S SPANISH

IMPORTANTE!
El paquete de baterías de 3.7 V NO está completamente cargado antes del envío y debe cargarse
durante aproximadamente 70 a 90 minutos antes de su uso.
AVISO: La batería estará caliente después de su uso. Asegúrese de dejar que la batería se enfríe antes de volver a cargarla. La carga de una batería caliente reducirá en gran medida su vida. No sobrecargue las baterías que pueden resultar en falla de la batería.

ATENCIÓN PADRES:
El cargador de la batería y la batería deben ser examinados periódicamente para los peligros potenciales. Las piezas potencialmente peligrosas deben ser reemplazadas o reparadas. El cargador no puede repararse. No use el cargador si hay daños en el cordón, el enchufe, el recinto y otras partes y, en caso de tal daño, los juguetes no deben usarse con este cargadoraltanto que se haya repara do el daño.

SOLUCIÓN DE PROBLEMAS

PROBLEMA	CAUSA	SOLUCIÓN
•Los rotores no se moverán.	•Batería débil. •Cables de batería no están conectados.	•Pongo el interruptor en ON. •Recarga la Sonic Hover Blue.
•Pérdida de potencia durante el vuelo.	•Batería débil.	•Recargar el Sonic Hover Blue.
•La Sonic Hover Blue no reacciona.	•Batería débil. •Interrupción de la señal.	•Recargar el Sonic Hover Blue, pon pilas nuevas en el transmisor.
•Pérdida de control.	•Pérdida de la línea de visión.	•Cambio a un mejor entorno.

CUIDADO Y MANTENIMIENTO:
•Limpie el cuerpo de la Sonic Hover Blue con un paño limpio y húmedo.
•Mantenga la Sonic Hover Blue alejada de fuentes de calor.
•La exposición al agua dañará el sistema electrónico.

NOTA:
•Se recomienda la suposición de los padres al instalar o reemplazar las baterías.
•En el caso de fenómenos electrostáticos, la Sonic Hover Blue puede funcionar mal y requiere que el usuario la reinicie.

REPARACIÓN Y MANTENIMIENTO DE BATERÍAS:
•La batería debe conservarse en un lugar seco o bien ventilado, a una temperatura ambiente de 15-25 °C (55-77 °F).
•Para prolongar la vida útil de la batería, evite repetidas cargas o descargas excesivas.
•Si la batería debe almacenarse durante un tiempo, cárgala primero. La batería debe cargarse a menos el 50/60 % de su capacidad.
•Si no utiliza la batería durante más de un mes, se recomienda comprobar el voltaje mensualmente para asegurarse de que no sea inferior a 3 V.

PRECAUCIONES AL CARGAR:
•Al cargar, manténgalo en un lugar seco y bien ventilado. Manténgalo alejado de fuentes de calor o productos explosivos.
•Antes de cargar, retire la batería de la Sonic Hover Blue. El proceso de carga debe ser supervisado por un adulto para evitar cualquier accidente.
•Después de un vuelo, no cargue la batería si la temperatura de la superficie no es baja. Esto podría causar que la batería se hinche, lo que podría provocar un incendio.
•Asegúrese de utilizar el cable de carga USB original incluido. Si la batería se ha utilizado durante mucho tiempo o parece estar hinchada, no la cargue.
•Si no va a usar la Sonic Hover Blue durante un tiempo prolongado, retire la batería.

INSTRUCCIONES DE REEMPLAZO DE LA CUCHILLA:
La Sonic Hover Blue viene con cuchillas de repuesto en caso de que las originales se rompan o dañen. Es fundamental usar la cuchilla correcta (A1, A2, B1 o B2) para el reemplazo. La marca se encuentra en las cuchillas. Usar una cuchilla incorrecta impedirá el control de la Sonic Hover Blue.

Montaje de las cuchillas: Coloque los dedos alrededor del centro de la cuchilla que va a reemplazar, Con firmeza, retire la cuchilla de la Sonic Hover Blue. Asegúrese de alinear la nueva cuchilla con el eje del motor y presione la cuchilla hacia abajo sobre el eje del motor. Esto puede requerir un poco de fuerza. Tenga cuidado de no romper la cuchilla de repuesto durante la instalación.

Este símbolo en el producto o en su empaque indica que este producto debe desecharse con los residuos domésticos. Por el contrario, es responsabilidad de usted entregarlo a un punto de recogida designado para el reciclaje de residuos eléctricos y electrónicos. La recogida selectiva y reciclaje de los residuos de aparatos en el momento de su eliminación ayudará a conservar los recursos naturales y asegurar que se recicla de una manera que proteja la salud humana y el medio ambiente. Para obtener más información acerca de dónde puede entregar su equipo residuos para su reciclaje, póngase en contacto con su oficina local de la ciudad, su servicio de recolección de basura o la tienda donde compró el producto.

Requisito de Exposición a RF
El dispositivo ha sido evaluado para cumplir con los requisitos generales de exposición a RF.
El dispositivo aquavisión utilizar en forma portátil, condición de exposición sin restricciones.

©2025 NKOK, Inc. Irvindale, CA 91706, USA. www.nkok.com - customerservice@nkok.com
Made in China. Fabriqué en Chine. Hecho en China. AVC/8811-061625-V1.3

13

Fold-Line

F FRENCH

IMPORTANTE!
La batterie 3.7 V Li-ion PEU complètement chargée avant l'expédition et doit être recharge pendant environ 70 à 90 minutes avant utilisation.
NOTE: Les batteries sont susceptibles de chauffer pendant l'utilisation. Laissez-les refroidir avant de les recharger.
Charger une batterie chaude réduira considérablement sa durée de vie. Ne surchargez pas la batterie car cela pourrait entraîner une panne.

ATTENTION AUX PARENTS:
*Le chargeur et la batterie doivent être inspectés régulièrement afin de détecter