FRONT

QUICK START GUIDE
GUIDE DE DÉMARRAGE RAPIDE

TURTLE BEACH

STEALTH™ 700 GEN 2 MAX

IMPORTANT
READ BEFORE USING
IMPORTANT
LIRE AVANT UTILISATION

Any questions? | Des questions ?
turtlebeach.com/support
Model: Stealth™700P Gen 2 MAX

IMPORTANT

PLEASE MAKE SURE YOUR HEADSET IS UPDATED WITH THE LATEST FIRMWARE.

IMPORTANT

VEUILLEZ VOUS ASSURER QUE VOTRE CASQUE DISPOSE DE LA DERNIÈRE VERSION DU MICROLOGICIEL.

Connect to the **Turtle Beach Audio Hub** for **Windows** or **Mac®** to update firmware. Customize your settings with the **Turtle Beach Audio Hub** mobile app for **Android** and **iOS**.

Connectez-vous au **Turtle Beach Audio Hub** pour **Windows** ou **Mac®** afin de mettre à jour le micrologiciel. Personnalisez vos options avec l'application mobile **Turtle Beach Audio Hub** pour **Android** et **iOS**.

turtlebeach.com/audiohub

CONTENTS
CONTENU DE LA BOÎTE

HEADSET CONTROLS
COMMANDES SUR CASQUE

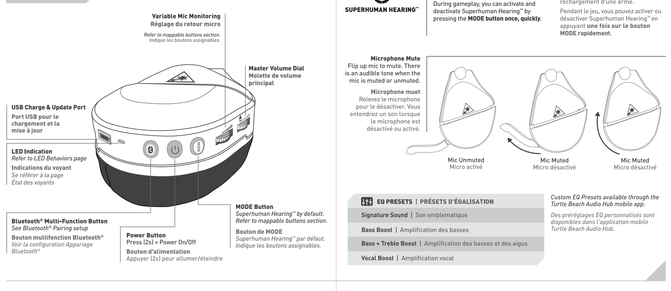

SUPERHUMAN HEARING™

Use Superhuman Hearing™ Mode to pinpoint quiet audio cues like enemy footsteps and weapon reloads.

During gameplay, you can activate and deactivate Superhuman Hearing™ by pressing the **MODE button once, quickly**.

Le mode Superhuman Hearing™ permet d'entendre le moindre son, comme les pas d'un adversaire ou le rechargement d'une arme.

Pendant le jeu, vous pouvez activer ou désactiver Superhuman Hearing™ en appuyant **une fois sur le bouton MODE rapidement**.

Microphone Mute
Flip up mic to mute. There is an audible tone when the mic is muted or unmuted.

Microphone muet
Relevez le microphone pour le désactiver. Vous entendrez un son lorsque le microphone est désactivé ou activé.

EQ PRESETS | PRÉSETS D'ÉGALISATION

Signature Sound	Son emblématique
Bass Boost	Amplification des basses
Bass + Treble Boost	Amplification des basses et des aigus
Vocal Boost	Amplification vocal

Custom EQ Presets available through the Turtle Beach Audio Hub mobile app.
Des préréglages EQ personnalisés sont disponibles dans l'application mobile Turtle Beach Audio Hub.

CHARGING
CHARGEMENT

The Stealth™ 700 Gen 2 MAX gives you **40 hours** of rechargeable battery life, Make sure to charge it regularly before storing.

Le Stealth™ 700 Gen 2 MAX vous offre **40 heures** d'autonomie de batterie rechargeable, N'oubliez pas de le recharger régulièrement avant de le ranger.

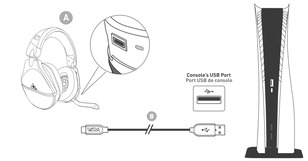

Headset Storage
Always charge your headset before storing it for any extended period of time (longer than 3 months). Never store the unit in temperatures above 113°F/45°C.

Rangement du casque:
Chargez toujours votre casque avant de le ranger pour une durée prolongée (plus de 3 mois). Ne stockez jamais le casque à des températures supérieures à 45°C.

SETUP FOR PLAYSTATION® & NINTENDO SWITCH™
CONFIGURATION POUR PLAYSTATION® ET NINTENDO SWITCH™

1. **Put the transmitter into "PS" mode.**
   Mettre l'émetteur en mode "PS".

2. **Connect transmitter to USB port.**
   Connecter l'émetteur au port USB.

   It is recommended to insert the wireless transmitter into the USB port at the front of the PS5® console.
   Nous recommandons d'insérer l'émetteur sans fil dans le port USB situé à l'avant de la console PS5®.

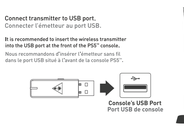

3. **Power on headset.**
   Allumez le casque.

4. **Wait for headset & transmitter to pair.**
   Attendez que le casque et l'émetteur soient appariés.

5. Go to **Settings - Sound - Audio Output - Output Device**
   a. Select **Stealth 700 Gen 2 MAX** for **Output Device**
   b. Set **Output to Headphones** to **All Audio**
   c. Set **Volume Control (headphones)** level to **Maximum**
   Adjust your microphone levels by going to **Settings - Sound - Microphone - Adjust Mic Level - Microphone Level**
   On PS5®, enable 3D Audio to enhance through your headset, then go to **Adjust 3D Audio Profile** to select the best profile option for your game.

The Stealth™ 700 Gen 2 MAX supports Nintendo Switch™ wireless compatibility through the USB transmitter or Bluetooth®.
Chat is available for games that support in-game chat capability while connected through the USB connection only.

La compatibilité sans fil Nintendo Switch™ de la Stealth™ 700 Gen 2 MAX est assurée par connexion USB ou en Bluetooth®.
Le chat est disponible pour les jeux compatibles avec la fonction de chat dans le jeu, lorsqu'ils sont connectés en USB uniquement.

ES
Ve a Configuración > Sonido > Salida de sonido > Dispositivo de salida
a. Selecciona Stealth 700 Gen 2 MAX como dispositivo de salida
b. Establece los auriculares como salida para todo el sonido
c. Establece el nivel de control del volumen (auriculares) al máximo
Ajusta los niveles de tu micrófono desde Configuración > Sonido > Micrófono > Ajustar nivel del micrófono > Nivel del micrófono
Si lo deseas, puedes activar la función de sonido 3D en PS5® para mejorar el audio de los auriculares y después ir a Ajustar perfil de sonido 3D para seleccionar la opción que mejor se adapte a tu que estés jugando.

FT
Vai a Impostazioni > Suono > Uscita audio > Dispositivo di uscita
a. Seleziona Stealth 700 Gen 2 MAX come dispositivo di uscita
b. Imposta le cuffie come dispositivo di uscita per tutto l'audio
c. Imposta Regolazione volume (cuffie) al livello massimo
Regola i livelli del microfono in Impostazioni > Suono > Microfono > Regola livello microfono > Livello microfono
Abilita l'audio 3D su PS5® per potenziare l'audio delle tue cuffie, dopodiché vai a Regola profilo audio 3D per selezionare l'opzione più adatta al titolo a cui stai giocando.

DE
Gehe zu# Einstellungen > Sound > Ausgabegerät > Ausgabegerät
a. Wähle das Stealth 700 Gen 2 MAX als Ausgabegerät
b. Stelle ein, dass alle Sounds über die Kopfhörer ausgegeben werden
c. Stelle die Lautstärkereregelung (Kopfhörer) auf den höchsten Stuhl
Passe deinen Mikrofonpegel in Einstellungen > Sound > Mikrofon > Mikrofonpegel anpassen > Mikrofonpegel an
Auf der PS5®, aktivierte 3D Audio, um den Sound über dein Headset zu verstärken, und gehe dann zu 3D Audio Profil anpassen zum Auswählen der besten Profil-Voreinstellungen für dein Spiel.

SE
Gå till Inställningar > Ljud och bildskärm > Utdata > Utdatanhet
a. Välj Stealth 700 Gen 2 MAX som utdatanhet
b. Ställ in hörlurar som utdata för allt ljud
c. Ställ in volymkontrol (hörlurar) till max
Justera mikrofonnivån genom att gå till Inställningar > Ljud och bildskärm > Mikrofon > Justera mikrofonnivå > Mikrofonnivå.
Aktivera 3D-ljud för att få bättre ljud i headset på PS5®, Gå sedan till Justera 3D-ljudprofil för att välja den profil som passar ditt spel bäst.

PT
Acede a Definições > Som > Saída de áudio > Dispositivo de saída
a. Selecione os auscultadores Stealth 700 Gen 2 MAX como dispositivo de saída
b. Em Saída para auscultadores, escolha Todo o áudio
c. Defina o nível de controlo de volume (auscultadores) para o máximo
Ajusta os níveis do microfone em Definições > Som > Microfone > Ajustar nível do microfone > Nível do microfone
Na PS5®, ative o Áudio 3D para melhorar os seus auscultadores e, em seguida, acede a Ajustar Perfil de Áudio 3D para selecionar a melhor opção de perfil para o seu jogo.

NL
Ga naar Instellingen > Geluid > Audiouitvoer > Uitvoerapparaat
a. Selecteer Stealth 700 Gen 2 MAX Gen als uitvoerapparaat
b. Stel Uitvoer naar hoofdtelefoon in op Alle audio
c. Stel Volumebediening (hoofdtelefoon) in op de maximale waarde
Je kunt de microfoonniveaus aanpassen door naar Instellingen > Geluid > Microfoon > Microfoonniveau aanpassen > Microfoonniveau te gaan
Schakel op PS5® de optie "3D-audio" in voor je headset, Selecteer daarna bij "3D-audioprofiel aanpassen" de beste profielopties voor je game.

DK
Gå til Indstillinger > Lyd > Lydoutput > Outputenhed
a. Vælg Stealth 700 Gen 2 MAX som Outputenhed
b. Angiv Output til hovedtelefoner til At lyd
c. Indstil Lydstyrkekontrol (hovedtelefoner) til Maksimum
Du kan justere mikrofonens niveauer i Indstillinger > Lyd og skærm > Mikrofon > Juster mikrofonniveau > Mikrofonniveau.
På PS5® kan du aktivere 3D-lyd for at forbedre lyden i dit headset og så gå til Juster 3D-lydprofil for at vælge den bedste profil til dit spil.

MAPPABLE BUTTONS
BOUTONS ASSIGNABLES

The MODE Button and Mappable Wheel can be assigned to a new function based on your gaming style. To change the button's assignment, follow these steps:

Le bouton de MODE et la molette assignable peuvent être assignés à une nouvelle fonction selon votre style de jeu. Pour changer la fonction du bouton, suivez ces étapes :

turtlebeach.com/audiohub

Scan this QR code to get the Audio Hub App on your phone so you can customize your remappable buttons.

Scannez ce code QR pour installer l'application Audio Hub sur votre téléphone : vous pourrez ensuite personnaliser vos boutons reconfigurables.

1. Download the Turtle Beach Audio Hub mobile app on your iOS or Android device.
   Téléchargez l'application mobile Turtle Beach Audio Hub sur votre appareil iOS ou Android.
2. Enable Bluetooth® on your selected device, and use the Bluetooth® pairing method to access the app.
   Activez le Bluetooth® sur l'appareil sélectionné et servez-vous de l'appariage Bluetooth® pour vous rendre sur l'application.
3. After pairing, open the app and swipe to the second settings screen to assign new functions.
   Une fois l'appariage effectué, ouvrez l'application et faites glisser jusqu'au deuxième écran des options pour assigner de nouvelles fonctions.
4. Once selected, your headset will save this configuration.
   Une fois la configuration sélectionnée, votre casque la sauvegardera.

SETUP FOR PC MODE
CONFIGURATION POUR LE MODE PC

The Stealth™ 700 Gen 2 MAX's PC mode optimizes the headset to operate on your PC.In this mode, your MODE button will sync with your multimedia to allow you to play and pause your music and skip tracks and adjust your master volume from your PC or keyboard.
Any EQ modes you selected in PS mode will also be carried over in PC mode.

Le mode PC de Stealth™ 700 Gen 2 MAX permet d'optimiser le fonctionnement du casque sur votre PC.Dans ce mode, votre bouton MODE se synchronisera avec le multimédia pour vous permettre de jouer et de mettre en pause votre musique, de changer de pistes et de régler le volume principal depuis votre PC ou votre clavier.
Tous les modes d'égalisation que vous avez sélectionnés en mode PS seront également reportés en mode PC.

1. **Put the transmitter into "PC" mode.**
   Mettre l'émetteur en mode "PC".

2. **Put the transmitter into your platform's USB-A port.**
   Insérer l'émetteur dans le port USB-A de votre plateforme.

3. **Power on headset.**
   Allumez le casque.

4. **Wait for headset & transmitter to pair.**
   Attendez que le casque et l'émetteur soient appariés.

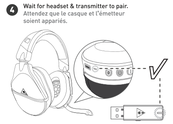

ES
1. Pon el transmisor en modo PC.
2. Pon el transmisor en el puerto USB-A de tu plataforma.
3. Enciende los auriculares.
4. Espera a que se emparejen los auriculares y el transmisor.

IT
1. Metti il trasmettitore in modalità "PC".
2. Collega il trasmettitore alla tua porta "USB-A".
3. Accendi le cuffie.
4. Attendi che le cuffie e il trasmettitore si associno.

DE
1. Versetze den Sender in den „PC"-Modus.
2. Verbinde den Sender mit dem USB-A Anschluss deiner Plattform.
3. Schalte das Headset ein.
4. Warte, bis Headset und Sender gekoppelt sind.

SE
1. Ställ in sändaren på "PC"-läget.
2. Anslut sändaren i din plattforms USB-A-port.
3. Sätt på headsetet.
4. Vänta på att headsetet och sändaren parkopplas.

PT
1. Coloque o transmissor em modo "PC".
2. Coloque o transmissor na porta USB-A da sua plataforma.
3. Ligue os auscultadores.
4. Aguarde pelo emparelhamento dos auscultadores e do transmissor.

NL
1. Zet de zender in de PC-modus.
2. Sluit de zender aan op de USB-A-poort van je platform.
3. Zet de headset aan.
4. Wacht totdat de headset en zender zijn gekoppeld.

DK
1. Indstil senderen til "PC"-tilstand.
2. Indsæt senderen i din platforms USB-A-port.
3. Tænd for headsettet.
4. Vent, til der er oprettet forbindelse mellem headset og sender.

BACK

BLUETOOTH® PAIRING
APPARIAGE BLUETOOTH®

BLUETOOTH® SETUP | CONFIGURATION BLUETOOTH®

Your Stealth™ 700 Gen 2 MAX headset will enter Bluetooth® pairing mode once powered on. If no Bluetooth® connection is made in two minutes, Bluetooth® pairing mode will stop. To put your headset into Bluetooth® pairing mode, follow these steps:

Une fois allumé, votre casque Stealth™ 700 Gen 2 MAX entrera en mode Appariage Bluetooth®. Si aucune connexion Bluetooth® n'est effectuée dans les deux minutes, le mode Appariage Bluetooth® sera désactivé. Pour activer le mode Appariage Bluetooth® sur votre casque, suivez ces instructions :

EN 1. Hold down the Bluetooth® Button until the "Bluetooth® Pairing" prompt plays.
2. After placing your headset in pairing mode, select the headset from within your device's Bluetooth® Settings menu to connect to your headset.

FR
1. Maintenez le bouton Bluetooth® enfoncé jusqu'à obtenir confirmation du jumelage Bluetooth®.
2. Après avoir mis votre casque en mode Appariage, rendez-vous dans les options Bluetooth® pour sélectionner votre casque et vous y connecter.

ES 1. Mantén pulsado el botón de Bluetooth® hasta que el mensaje de "emparejamiento de Bluetooth®" aparezca.
2. Tras dejar tus auriculares en modo de emparejamiento, selecciona los auriculares en el menú de configuración de Bluetooth® de tu dispositivo para conectar los auriculares.

IT 1. Tieni premuto il pulsante Bluetooth® fino alla comparsa del messaggio "abbinamento Bluetooth®".
2. Dopo aver messo in modalità associazione le tue cuffie, seleziona le cuffie dal menu delle impostazioni Bluetooth® del tuo dispositivo.

DE 1. Halten Sie den Bluetooth®-Knopf gedrückt, bis die Meldung „Bluetooth® Pairing" ertönt.
2. Sobald sich das Headset im Kopplungsmodus befindet, wähle das Headset im Bluetooth® Einstellungen-Menü deines Gerätes aus, um das Headset zu verbinden.

SE 1. Håll in Bluetooth®-knappen tills ljudsignalerna för Bluetooth®-koppling spelas.
2. Efter att du satt headsetet i parkopplingsläget ska du välja headsetet från enhetens Bluetooth®-inställningar för att upprätta en anslutning.

PT 1. Mantém premido o Botão Bluetooth® até aparecer a indicação "Emparelhamento Bluetooth®".
2. Quando puser os seus auscultadores em modo de emparelhamento, selecione os auscultadores no menu de definições de Bluetooth® do seu dispositivo para os ligar.

NL 1. Houd de Bluetooth®-knop ingedrukt tot de vraag om "Bluetooth®-koppeling" verschijnt.
2. Nadat je de headset in de koppelingsmodus hebt gezet, selecteer je de headset in het Bluetooth®-instellingenmenu van je apparaat om je headset te koppelen.

DK 1. Hold Bluetooth®-knappen nede indtil "Bluetooth®-parring" vises.
2. Når dit headset er i parringstilstand, skal du vælge headsettet fra din enheds Bluetooth®-indstillinger for at oprette forbindelse til dit headset.

FUNCTION FONCTION	BLUETOOTH® BUTTON ACTION ACTION DU BOUTON BLUETOOTH®
Play/Pause **Lancer/Pause**	Press Once Appuyer une fois
Skip Forward **Passer**	Press Twice Quickly Appuyer deux fois rapidement
Fast Forward **Accélérer**	Press Twice Quickly and Hold Appuyer deux fois rapidement et maintenir
Skip Back **Retour en arrière**	Press Three Times Quickly Appuyer trois fois rapidement
Rewind **Rembobiner**	Press Three Times Quickly and Hold Appuyer trois fois rapidement et maintenir
Answer Call **Répondre à un appel**	Press Once Appuyer une fois
End Call **Mettre fin à un appel**	Press Once Appuyer une fois
Reject Incoming Call **Rejeter un appel**	Press and Hold Appuyer et maintenir
Activate Voice Recognition (if available) **Activer la reconnaissance vocale (si disponible)**	Press and Hold Appuyer et maintenir

USB TRANSMITTER COMPATIBILITY
COMPATIBILITÉ DE L'ÉMETTEUR USB

The USB-A wireless transmitter is equipped with a switch that allows you to change compatibility modes.

L'émetteur USB-A sans fil est équipé d'un bouton qui permet de changer les modes de compatibilité.

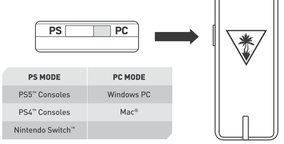

PS MODE	PC MODE
PS5™ Consoles	Windows PC
PS4™ Consoles	Mac®
Nintendo Switch™	

LED BEHAVIORS
ÉTATS DES VOYANTS

HEADSET LED VOYANT DU CASQUE	MEANING SIGNIFICATION
Solid Blue **Bleu et Fixe**	Headset and Transmitter Paired Casque et Émetteur Appariés
Fast-Blinking White **Clignotement rapide blanc**	Bluetooth® Pairing Appariage Bluetooth®
Solid White **Blanc et fixe**	Bluetooth® Paired Bluetooth® apparié
Stays white for 2 seconds, then goes back to blue. *Reste blanc pendant 2 secondes, puis repasse au bleu.*	
Breathing Blue **Clignote en Bleu**	(While Charging & On) Battery Full (En charge et Allumé) Batterie Pleinel
	LED turns off when battery is fully charged if headset is off. *Le voyant s'éteint lorsque la batterie est entièrement chargée (si le casque est éteint).*
Double-Blink Blue **Clignote Deux Fois en Bleu**	Not Paired Non Apparié
Solid Red **Rouge et Fixe**	(While Charging) Battery Charging (En Charge) Batterie en Charge
Breathing Red **Clignote en Rouge**	Battery Low Batterie Faible

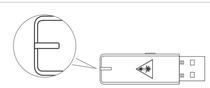

TRANSMITTER LED INDICATION INDICATIONS DU VOYANT DE L'ÉMETTEUR	MEANING SIGNIFICATION
Solid Blue **Bleu et Fixe**	Headset and Transmitter Paired Casque et Émetteur Appariés
Double-Blink Blue **Clignote Deux Fois en Bleu**	Not Paired Non Apparié
Breathing Red **Clignote en Rouge**	Mic Muted Micro Désactivé

ProSpecs™ Glasses Relief System
Système spécial lunettes ProSpecs™

For those who game with glasses, adjust the ProSpecs™ Glasses Friendly System for added comfort

Le système ProSpecs™ a été conçu spécialement pour garantir aux joueurs qui portent des lunettes un confort absolu

EN
The ProSpecs™ Glasses Relief system creates a channel in the ear cushion to help reduce pressure on your glasses frame. To adjust this, you must first remove the ear cushion. Hold the ear cushion firmly and pull it away from the speaker. The ear cushion should come off with minimal effort.

FR
Le système spécial lunettes ProSpecs™ réduit la pression exercée sur les montures. Pour l'utiliser, vous devrez tout d'abord retirer les coussinets. Tenez fermement le coussinet et détachez-le de l'écouteur, ce qui ne devrait pas nécessiter trop d'efforts.

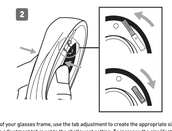

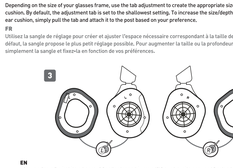

EN
After you've adjusted the glasses friendly channel to your liking, place the ear cushion back onto the speaker. The ear cushion should snap into place with minimal effort.

FR
Une fois que vous avez ajusté le système à votre convenance, replacez le coussinet sur l'écouteur. À nouveau, le geste ne devrait pas vous poser de difficulté.

Regulatory Compliance Statements for Stealth 700P Gen 2 MAX

Models: Stealth700P-MAX-RX and Stealth700P-MAX-TX

Local Restrictions on Radio Usage
Caution: Due to the fact that the frequencies used by wireless devices may not yet be harmonized in all countries, these radio products are designed for use only in specific countries, and are not allowed to be operated in countries other than those of designated use. As a user of these products, you are responsible for ensuring that the products and your use of the countries for which they were intended and for verifying that they are configured with the correct selection of frequency and channel for the country of use. Any deviation from the permissible power and frequency settings for the country of use is an infringement of national law and may be punished as such.

To determine whether you are allowed to use your wireless network device in a specific country, please check to see if the radio type number that is printed on the identification label of your device is listed in the manufacturer's OEM Regulatory Guidance document at the following **http://www.turtlebeach.com/homologation** or contact Turtle Beach directly.

Federal Communications Commission (FCC) Compliance Notices
This section includes the following FCC statements for Models: Stealth700P-MAX-RX and Stealth700P-MAX-TX.
- FCC IDs: XGB-2790RX & XGB-2790TX
- RF Radiation Exposure & Hazard Warning
- Class B Interference Statement
- Non-Modification Statement

Class B Interference Statement
This equipment has been tested and found to comply with the limits for a Class B digital device, pursuant to Part 15 of the FCC Rules. These limits are designed to provide reasonable protection against harmful interference in a residential installation. This equipment generates, uses, and can radiate radio frequency energy and, if not installed and used in accordance with the instructions, may cause harmful interference to radio communications. However, there is no guarantee that interference will not occur in a particular installation. If this equipment does cause harmful interference to radio or television reception, which can be determined by turning the equipment off and on, the user is encouraged to try to correct the interference by one or more of the following measures:
- Reorient or relocate the receiving antenna.
- Increase the separation between the equipment and receiver.
- Connect the equipment into an outlet on a circuit different from that to which the receiver is connected.
- Consult the dealer or an experienced radio/TV technician for help.

FCC Caution:
This device complies with Part 15 of the FCC Rules. Operation is subject to the following two conditions: (1) This device may not cause harmful interference, and (2) this device must accept any interference received, including interference that may cause undesired operation.

RF Radiation Exposure & Hazard Statement
To ensure compliance with FCC RF exposure requirements, this device must be installed in a location such that the antenna of the device will be greater than 2 cm (0.8 in.) away from all persons. Using higher gain antennas and types of antennas not covered under the FCC certification of this product is not permitted. Installers of the radio and end users of the product must adhere to the installation instructions provided in this manual. This transmitter must not be co-located or operated in conjunction with any other antenna or transmitter.

Non-Modification Statement
Use only the supplied internal antenna. Unauthorized antennas, modifications, or attachments could damage the Stealth700P-MAX-RX and Stealth700P-MAX-TX and violate FCC regulations. Any changes or modifications not expressly approved by the party responsible for compliance could void the user's authority to operate this equipment. Please contact Turtle Beach for a list of approved 2.4 GHz antennas.

This product is compliant with the Consumer Product Safety Improvement Act of 2008, Public Law 110-314 [CPSIA]

Canadian ICES Statement:
IC: 3879A-2790RX & 3879A-2790TX

This device complies with ICES-003 and RSS-247 of Industry Canada. Operation is subject to the following two conditions:
1. This device may not cause interference, and
2. This device must accept any interference, including interference that may cause undesired operation of the device.

Ce dispositif est conforme aux normes NMB003 et CNR-247 d'Industrie Canada.
L'utilisation de ce dispositif est autorisée seulement aux conditions suivantes :
2. Il ne doit pas produire de brouillage et l'utilisateur du dispositif doit être prêt à accepter tout brouillage radioélectrique reçu, même si ce brouillage est susceptible de compromettre le fonctionnement du dispositif.

To prevent radio interference to the licensed service (i.e. co-channel Mobile Satellite systems) this device is intended to be operated indoors and away from windows to provide maximum shielding. Equipment (or its transmit antenna) that is installed outdoors is subject to licensing. Pour éviter les interférences radio au service agréé (c.-à-d. Les systèmes par satellite mobile cocanal), cet appareil est destiné à fonctionner à l'intérieur et à l'extérieur des fenêtres pour assurer un blindage maximal. L'équipement (ou son antenne d'émission) installé à l'extérieur est soumis à l'octroi de licences et n'est pas pris en charge par les modèles Stealth700P-MAX-RX and Stealth700P-MAX-TX.

RF Radiation Exposure & Hazard Statement
To ensure compliance with RSS-102 RF exposure requirements, this device must be installed in a location such that the antenna of the device will be greater than 2 cm (0.8 in.) away from all persons. Using higher gain antennas and types of antennas not covered under the IC certification of this product is not permitted. Installers of the radio and end users of the product must adhere to the installation instructions provided in this manual. This transmitter must not be co-located or operated in conjunction with any other antenna or transmitter.

Exposition aux radiations RF & Mention de danger
Pour assurer la conformité avec les exigences RSS-102 d'exposition aux RF (Radio Fréquences), cet appareil doit être installé dans un endroit ou l'antenne de l'appareil sera située à une distance de plus de 2 cm (0.8 po.) de toutes personnes. L'utilisation d'antennes à gain plus élevé et les types d'antennes qui ne sont pas couverts en vertu de la certification IC de ce produit n'est pas autorisée. Les installateurs de la radio et les utilisateurs du produit final doivent se conformer aux instructions d'installation fournies dans ce manuel. Cet émetteur ne doit pas être co-implanté ou exploité en conjonction avec toute autre antenne ou transmetteur.

European Union and European Fair Trade Association Regulatory Compliance
This equipment may be operated in the countries that comprise the member countries of the European Union and the European Fair Trade Association. These countries, listed below, are referred to as the The European Community throughout this document:

AUSTRIA, BELGIUM, BULGARIA, CYPRUS, CZECH REPUBLIC, DENMARK, ESTONIA, FINLAND, FRANCE, GERMANY, GREECE, HUNGARY, ICELAND, IRELAND, ITALY, LATVIA, LIECHTENSTEIN, LITHUANIA, LUXEMBOURG, MALTA, NETHERLANDS, POLAND, PORTUGAL, ROMANIA, SLOVAKIA, SLOVENIA, SPAIN, SWEDEN, UNITED KINGDOM, ICELAND, LIECHTENSTEIN, NORWAY, SWITZERLAND

Declaration of Conformity
Marking by this symbol:

Indicates compliance with the Essential Requirements of the Radio Equipment Directive (RED) of the European Union (2014/53/EU).
This equipment meets the following conformance standards:

Safety: EN 62368-1: 2014 + A11:17 (Mark L Licensed), IEC 62368-1: 2014 CB Scheme Certificated, EN 50332-1: 2013, EN 50332-2: 2013, EN 71-3: 2013
Additional licenses issued for specific countries available on request

EMC: EN 55032: 2015 + A11: 2020, CISPR 32: 2015, EN 301 489-1 v2.2.3 (2019-11) EN 301 489-9 v2.1.1 (2019-06) EN 55035: 2017 + A11: 2020, EN 61000-4-2: 2009 + A1: 2010, EN 61000-4-8: 2010

The products are licensed, as required, for additional country specific standards for the International Marketplace. Additional issued licenses available upon request.

Radio: EN 300 328 v2.2.2 (2019-07)

Safe: EN 62311: 2020

Environmental : RoHS 2015/863 amending Annex II to 2011/65/EU, WEEE 2012/19/EU, REACH 2006/1907/EC, Packaging 94/62/EC, Battery 2006/66/EC, Toys Safety Directive 2009/48/EC

Please visit the following URL for a complete copy of the Declaration of Conformity:
http://www.turtlebeach.com/homologation

Warning! This is a Class B product. In a domestic environment, this product may cause radio interference, in which case, the user may be required to take appropriate measures.
Achtung! Dieses ist ein Gerät der Funkstörgrenzwertklasse B. In Wohnbereichen können bei Betrieb dieses Gerätes Rundfunkstörungen auftreten, in diesem Falle wird der Benutzer dazu aufgefordert, die erforderlichen Gegenmaßnahmen vorzunehmen.
Attention! Ceci est un produit de Classe B. Dans un environnement domestique, ce produit risque de créer des interférences radioélectriques, il appartiendra alors à l'utilisateur de prendre des mesures spécifiques appropriées.

This symbol on the product or its packaging indicates that this product must not be disposed of with your other household waste. Instead, it is your responsibility to dispose of your waste equipment by handing it over to a designated collection point for the recycling of waste electrical and electronic equipment. Separate collection and recycling of your waste equipment at the time of disposal will help conserve natural resources and ensure that it is recycled in a manner that protects human health and the environment. For more information about where you can drop off your waste for recycling, please contact your local authority, or where you purchased your product.

Turtle Beach Europe Ltd is obligated as a producer with a main activity of selling under The Producer Responsibility Obligations (Packaging Waste) Regulations 2007. To fulfil our obligation we are registered with Compliant Direct and their Recycling Room. Here you will find advice and information on packaging waste management, recycling symbols and the waste hierarchy principles of reduce, reuse and recycle.
https://www.compliantdirect.com/the-recycling-room/

Mexican B9T-008 Compliance Statement

"La operación de este equipo está sujeta a las siguientes dos condiciones: (1) es posible que este equipo o dispositivo no cause interferencia perjudicial y (2) este equipo o dispositivo debe aceptar cualquier interferencia, incluyendo la que pueda causar su operación no deseada."

Taiwan Compliance Statement
取得審驗證明之低功率射頻器材，非經核准，公司，商號或使用者均不得擅自變更頻率，加大功率或變更原設計之特性及功能。低功率射頻器材之使用不得影響飛航安全不得白流通或；經發現有干擾現象時，應立即停用，並改善至無干擾時方得繼續使用。前述合法通信，指依電信管理法規定作業之無線電通信。低功率射頻器材易受合法通信或工業，科學及醫療用電波輻射性電機設備之干擾。

To access the rating label:
Pour accéder à l'étiquette :

1. Remove the **left** ear pad.
   Retirez le coussinet **gauche**.

2. Place ear cushion back onto the silver ring of your headset. The ear cushion will snap into place.
   Remettez les coussinets en place sur l'anneau en argent de votre casque. Le coussinet se placera correctement de lui-même.

Not seeing what you're looking for here?
Visit **turtlebeach.com/support** for the latest Tech Support information.

Vous n'avez pas trouvé ce que vous cherchiez ?
Rendez-vous sur **turtlebeach.com/support** pour consulter les dernières informations de l'assistance technique.

426-233-005-005 RC

PKG DESIGN DEPT

Designer:	BRENT OLIVER
Product:	Stealth™ 700 Gen 2 MAX - PS
Arena #:	426-233-005-005
Project:	QSG
Date:	12 / 07 / 21
Scale:	100%

COMMENTS

Please do not print this layer!!!
· 100% actual size
· Refer to video on how to fold

SPECIFICATIONS

Printing information

BLK + WHT

QSG Paper Weight (80g) Foldout

Fold Line

CHANGES

Orig Arena #: 426-233-005-005
New Arena #: 426-233-005-005 R01 <(brent oliver)
Date / Initiator: 12-07-21 / Creative
1. DVT
12-09-21 - Updated regulatory.
New Arena #: 426-233-005-005 RA <(brent oliver)
Date / Initiator: 01-06-22 / Creative
1. PVT.
New Arena #: DOES NOT CHANGE <(brent oliver)
Date / Initiator: 01-24-22 / Creative
1. MP.
2. Updated regulatory.
New Arena #: DOES NOT CHANGE (<brent oliver)
Date / Initiator: 02-18-22 / CREATIVE
1. Made changes via Ziflow.
New Arena #: 426-233-005-005 RB (<brent oliver)
Date / Initiator: 03-07-22 / CREATIVE
1. Prepped for release.
New Arena #: AP# DOES NOT CHANGE (<gina opalec)
Date / Initiator: 03-23-22 / TB Team
1. Updates made per comments in Ziflow.
New Arena #: 426-233-005-005 RC (<brent oliver)
Date / Initiator: 05-16-22 / CREATIVE
1. Added missing ® & * marks.