EYENIMAL

A LIVING ADVENTURE

PET VISION LIVE HD

CAMÉRA DE SURVEILLANCE HD POUR ANIMAUX DE COMPAGNIE

Guide de démarrage rapide

Quick Start Guide

Guía de inicio rápido

Kurzanleitung

Guida rapida

NUM'axes

NUM'AXES

declares that

EYENIMAL Pet Vision Live HD – NGHOMCAM009

complies with standards below

FCC Warning

This device complies with part 15 of the FCC rules. Operation is subject to the following two conditions:

1) This device may not cause harmful interference.
2) This device must accept any interference received, including interference that may cause undesired operation.

Changes or modifications not expressly approved by the party responsible for compliance could void the user's authority to operate the equipment.

NOTE: This equipment has been tested and found to comply with the limits for a Class B digital device, pursuant to part 15 of the FCC rules. These limits are designed to provide reasonable protection against harmful interference in a residential installation. This equipment generates uses and can radiate radio frequency energy and, if not installed and used in accordance with the instructions, may cause harmful interference to radio communications. However, there is no guarantee that interference will not occur in a particular installation. If this equipment does cause harmful interference to radio or television reception, which can be determined by turning the equipment off and on, the user is encouraged to try to correct the interference by one or more of the following measures:

- Reorient or relocate the receiving antenna.
- Increase the separation between the equipment and receiver.
- Connect the equipment into an outlet on a circuit different from that to which the receiver is connected.
- Consult the dealer or an experienced radio/TV technician for help.

Radiation Exposure Statement

This equipment complies with FCC radiation exposure limits set forth for an uncontrolled environment. This equipment should be installed and operated with minimum distance 20 cm between the product and your body.

NUM'AXES

declares that / declares que

EYENIMAL Pet Vision Live HD – NGHOMCAM009

complies with standards below / est conforme aux normes ci-dessous

ISED Statement

This device contains licence-exempt transmitter(s)/receiver(s) that comply with Innovation, Science and Economic Development Canada's licence-exempt RSS(s). Operation is subject to the following two conditions:

1) This device may not cause interference.
2) This device must accept any interference, including interference that may cause undesired operation of the device.

The digital apparatus complies with Canadian CAN ICES – 3(B)/NMB – 3(B).

This radio transmitter (ISED certification number: IC: 23781-CAM009) has been approved by Innovation, Science and Economic Development Canada to operate with the antenna types listed below, with the maximum permissible gain indicated. Antenna types not included in this list that have a gain greater than the maximum gain indicated for any type listed are strictly prohibited for use with this device.

Please only use the antenna supplied with the product (2 dBi, 50 Ohm).

Radiation Exposure Statement

This equipment complies with the Canada radiation exposure limits set forth for an uncontrolled environment. This equipment should be installed and operated with minimum distance 20 cm between the product and your body.

Déclaration ISDE

L'émetteur/récepteur exempt de licence contenu dans le présent appareil est conforme aux CNR d'Innovation, Sciences et Développement Economique Canada applicables aux appareils radio exempts de licence. L'exploitation est autorisée aux deux conditions suivantes :

1) L'appareil ne doit pas produire de brouillage.
2) L'appareil doit accepter tout brouillage radioélectrique subi, même si le brouillage est susceptible d'en compromettre le fonctionnement.

L'appareil est conforme à la norme canadienne CAN ICES – 3(B)/NMB – 3(B).

Le présent émetteur radio (numéro de certification ISDE : IC : 23781-CAM009) a été approuvé par Innovation, Sciences et Développement Economique Canada pour fonctionner avec les types d'antennes énumérés ci-dessous et ayant un gain admissible maximal. Les types d'antennes non inclus dans cette liste, et dont le gain est supérieur au gain maximal indiqué pour tout type figurant sur la liste, sont strictement interdits pour l'exploitation de l'émetteur.

Nous vous prions d'utiliser uniquement l'antenne fournie avec le produit (2 dBi, 50 Ohm).

Déclaration d'exposition aux radiations

Cet équipement est conforme aux limites d'exposition aux radiations pour le Canada établies pour un environnement non contrôlé. Cet équipement doit être installé avec une distance minimum de 20 cm entre le produit et votre corps.

DECLARATION UE DE CONFORMITE
EU DECLARATION OF CONFORMITY

NUM'AXES
déclare que / declares that
la caméra de surveillance HD pour animaux de compagnie/the HD pet monitoring camera
EYENIMAL Pet Vision Live HD
NGHOMCAM006 – NGHOMCAM007 – NGHOMCAM010

est conforme aux normes européennes.
complies with EU standards.

Directive CEM 2014/30/UE – EMC Directive 2014/30/EU
EN 55032 : 2015, EN 55024 : 2010+A1 : 2015
EN 61000-3-2 : 2014, EN 61000-3-3 : 2013

Directive 2014/53/UE – Directive 2014/53/EU
ETSI EN 301 489-1 V2.1.1 (2017-02)
ETSI EN 301 489-17 V3.1.1 (2017-02)
ETSI EN 300 328 V2.1.1 (2016-11)
EN 62311 : 2008
EN 60950-1 : 2006+A11 : 2009+A1 : 2010+A12 : 2011+A2 : 2013

Directive RoHS 2011/65/UE – RoHS Directive 2011/65/EU
Directive déléguée (UE) 2015/863 / Delegated directive (EU) 2015/863
IEC 62321-3-1 : 2013 IEC 62321-5 : 2013 IEC 62321-4 : 2013 IEC 62321-6 : 2015
IEC 62321-7-1 : 2015 IEC 62321 : 2008 ANNEXE C

NUM'AXES
ZAC des Aulnaies
745 rue de la Bergeresse
CS 30157
45161 Olivet Cedex – France

Tél. +33 (0)2 38 63 64 40 / Fax +33 (0)2 38 63 31 00

Août 2018 – M. PASCAL GOUACHE – Président

EYENIMAL PET VISION LIVE HD
NGHOMCAM006 – NGHOMCAM007 – NGHOMCAM009 – NGHOMCAM010

Input: DC 5V ⎓ 2A

FCC-ID: U5O-CAM009 – IC: 23781-CAM009 – CAN ICES-3(B)/NMB-3(B)

This device complies with part 15 of the FCC Rules.
Operation is subject to the following two conditions:
1) This device may not cause harmful interference, and
2) This device must accept any interference received, including interference that may cause undesired operation.

This device contains licence-exempt transmitter(s)/receiver(s) that comply with Innovation, Science and Economic Development Canada's licence-exempt RSS(s):
Operation is subject to the following two conditions:
1) This device may not cause interference.
2) This device must accept any interference, including interference that may cause undesired operation of the device

L'émetteur/récepteur exempt de licence contenu dans le présent appareil est conforme aux CNR d'Innovation, Sciences et Développement Economique Canada applicables aux appareils radio exempts de licence. L'exploitation est autorisée aux deux conditions suivantes :
1) L'appareil ne doit pas produire de brouillage.
2) L'appareil doit accepter tout brouillage radioélectrique subi, même si le brouillage est susceptible d'en compromettre le fonctionnement.

Importer: NUM'AXES
Address: 745 rue de la Bergeresse
45161 OLIVET CEDEX
FRANCE

MADE IN CHINA

Guide de démarrage rapide

A. Télécharger l'application Pet Vision HD

Pour télécharger l'application depuis un iPhone/iPad, recherchez « **Pet Vision HD** » dans Apple Store.
Pour télécharger l'application depuis un smartphone ou une tablette Android, recherchez « **Pet Vision HD** » dans Play Store.

B. Installer une caméra en WiFi

Pour ajouter une caméra, veuillez suivre les étapes ci-dessous :

1. Assurez-vous que votre smartphone soit connecté au réseau WiFi de votre box internet.
2. Ne branchez pas la caméra à votre box via le câble Ethernet, reliez uniquement la caméra au bloc d'alimentation et branchez le bloc d'alimentation sur une prise électrique.

   Après quelques minutes, la caméra va effectuer une rotation verticale et horizontale et émettre un son continu. La caméra est sous tension.

   S'il n'y a pas de son, procédez à un reset de la caméra en insérant un trombone dans l'orifice de réinitialisation, situé sous la caméra, jusqu'à entendre un message vocal.
3. Ouvrez l'application Pet Vision HD et appuyez sur « Cliquez sur Add caméra ».

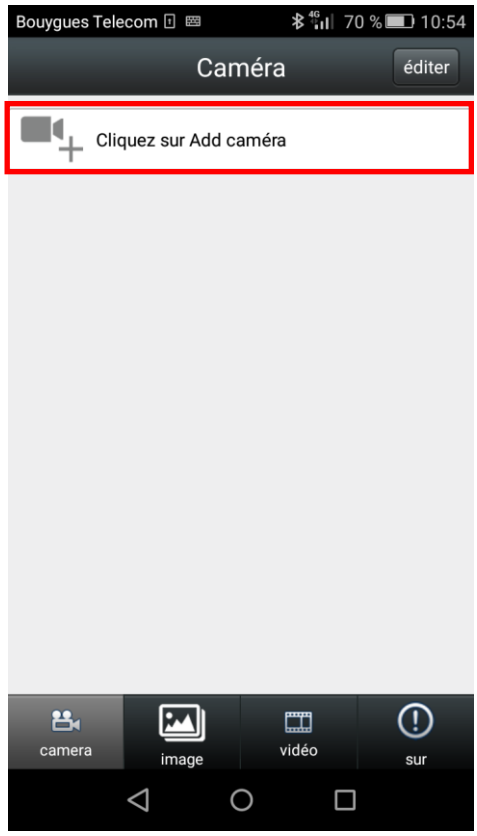

4. Appuyez sur « Paramètres de clé WIFI ». Votre réseau WiFi sera automatiquement détecté, saisissez le mot de passe de votre box et appuyez sur « Réglages ».

   Un message d'avertissement apparaît sur votre écran. Appuyez sur « oui » si la caméra continue d'émettre un signal sonore. Dans le cas contraire, appuyez sur « non » et procédez à un reset de la caméra.

   La configuration de la caméra en Wi-Fi peut prendre quelques minutes.

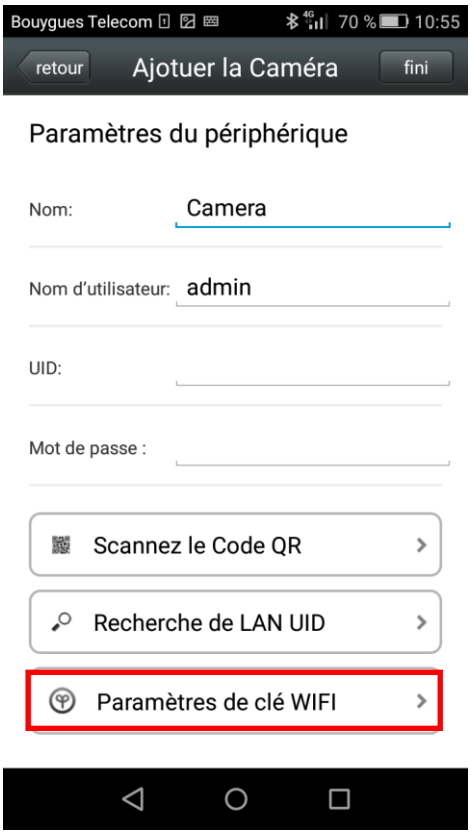

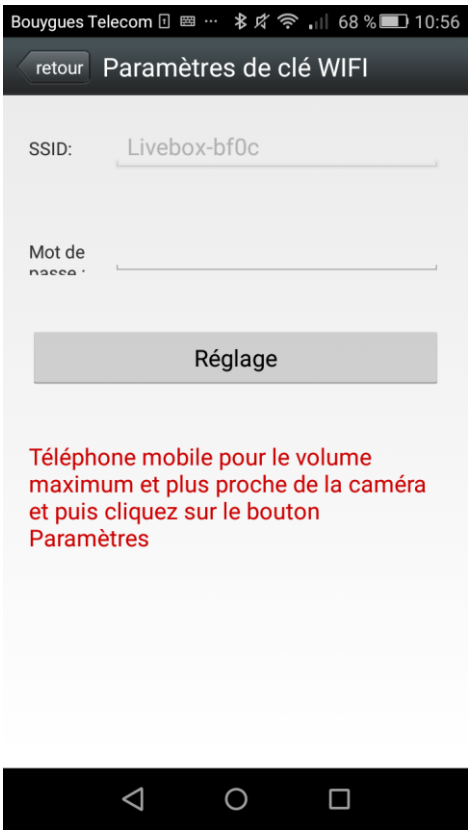

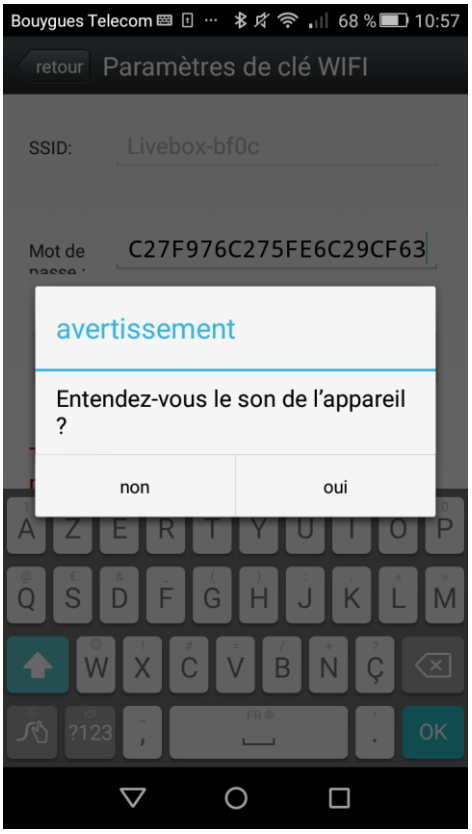

5. L'identifiant de la caméra apparaît à l'écran, appuyez dessus. Saisissez le mot de passe de la caméra: « admin ». Appuyez sur « Fini ».

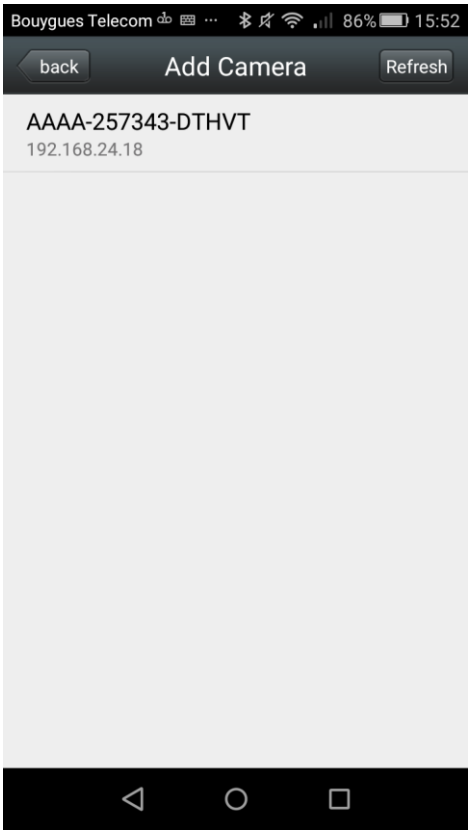

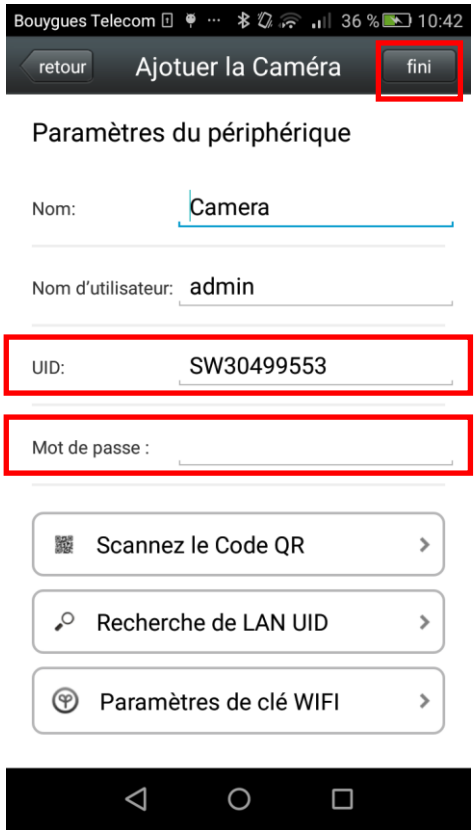

6. La caméra apparaît dans la liste des caméras. Appuyez dessus pour visionner les images en direct.

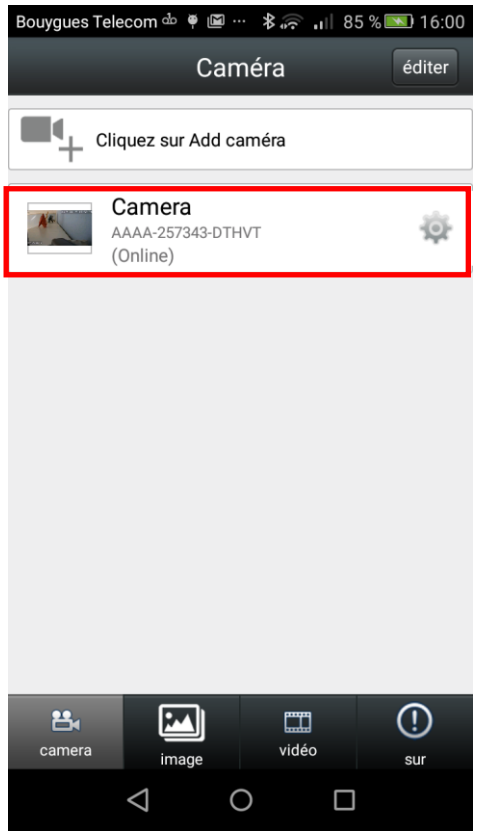

C. Réglages

Pour personnaliser les réglages de votre caméra, téléchargez les guides d'utilisation complets en suivant ce lien ci-contre : **http://www.eyenimal.com/fr/cameras/56-pet-vision-live.html** ou en scannant le QR code ci-dessous :

D. Caractéristiques techniques

- Ce produit prend en charge le Wi-Fi 2,4 GHz conformément aux normes IEEE 802.11 b, g, n.
- Installation sans fil (Wi-Fi 802.11/B/G/N 2,4 GHz) ou filaire (Ethernet)
- Protocoles : ONVIF/RTS et navigateurs, Firefox, Safari, Google pour accès local
- Résolution vidéo : HD (720x1280) / VGA (480x640) / QVGA (240x320)
- Passage automatique en mode nuit : 13 LEDS / Portée : 10 mètres
- Rotation horizontale : 270° / Rotation verticale : 80°
- Enregistrement et système audio bidirectionnel
- Système de détection des mouvements intelligent
- Alerte sonore et push en temps réel sur smartphone
- Alimentation électrique : DC 5V/2.0 A.
- Dimensions : 120 mm x 130 mm x 130 mm
- Compatible PC, smartphone et tablette (Apple et Android)
- Affichage 4 canaux, jusqu'à 10 utilisateurs en ligne en même temps
- Mémoire externe : carte micro SD jusqu'à 64 GO (non-fournie)
- Accessoires fournis : 1 caméra IP, 1 bloc d'alimentation, 1 câble Ethernet, 1 guide de démarrage rapide et 1 kit de fixation murale

E. En cas de dysfonctionnement

Avant d'attribuer une panne à l'appareil, prenez soin de relire le guide et assurez-vous que le problème n'est pas dû à des erreurs d'utilisation.

Procédez à un reset de la caméra en insérant un trombone dans l'orifice de réinitialisation, situé sous la caméra, jusqu'à entendre un message vocal.

Si le problème persiste, appelez le **service après-vente NUM'AXES au 02 38 63 64 40**.

Selon l'ampleur du dysfonctionnement, vous devrez peut-être retourner votre produit au service après-vente NUM'AXES afin qu'il soit réparé et testé.

NE RETOURNEZ PAS VOTRE PRODUIT A VOTRE DISTRIBUTEUR.

Retournez-le à l'adresse suivante : **NUM'AXES**
ZAC des Aulnaies
745 rue de la Bergeresse
CS 30157 - 45161 OLIVET CEDEX - FRANCE

Pour toutes réparations, le service après-vente NUM'AXES a impérativement besoin :

- de votre produit complet
- de la preuve d'achat (facture ou ticket de caisse)

Si vous omettez l'un de ces éléments, le service après-vente NUM'AXES vous facturera la réparation.

F. Garantie

NUM'AXES garantit le produit contre les défauts de fabrication pendant les deux années qui suivent l'acquisition. Les frais de transport aller et retour du produit sont à la charge exclusive de l'acheteur.

G. Conditions de garantie

1. La garantie sera assurée uniquement si la preuve d'achat (facture ou ticket de caisse) est présentée sans rature à NUM'AXES.
2. Cette garantie ne couvre aucun des points suivants :
    - les risques de transport directs ou indirects liés au retour du produit chez NUM'AXES
    - l'endommagement du produit résultant :
        - de la négligence ou faute de l'utilisateur
        - d'une utilisation contraire aux instructions ou non prévue
        - de réparations faites par des réparateurs non agréés
    - la perte ou le vol
3. Si le produit est reconnu défectueux, NUM'AXES le réparera ou l'échangera selon son choix.
4. NUM'AXES garantit le délai d'intervention de 48 heures (hors délais postaux).
5. NUM'AXES ne pourra être tenu pour responsable des dommages qui pourraient résulter d'une mauvaise utilisation ou d'une panne du produit.
6. NUM'AXES se réserve le droit de modifier les caractéristiques de ses produits en vue d'y apporter des améliorations techniques ou de respecter de nouvelles réglementations.
7. Les informations contenues dans ce guide peuvent faire l'objet de modifications sans préavis.
8. Photos et dessins non contractuels.

H. Collecte et recyclage de votre appareil en fin de vie

Le pictogramme apposé sur votre produit signifie que l'équipement ne peut être mêlé aux ordures ménagères. Il doit être remis à un point de collecte approprié pour le traitement, la valorisation et le recyclage des déchets électroniques ou rapporté chez votre distributeur.
En adoptant cette démarche, vous faites un geste pour l'environnement, vous contribuez à la préservation des ressources naturelles et à la protection de la santé humaine.
Pour plus d'informations sur les lieux de collecte des équipements usagés, vous pouvez contacter votre mairie, le service des traitements de déchets ménagers ou nous retourner le produit.

Quick Start Guide

A. Download App.

To download the app. from an iPhone / iPad, search for "**Pet Vision HD**" in Apple Store.
To download the app. from an Android Smartphone/pad, search for "**Pet Vision HD**" in Play Store.

B. Add a camera to WiFi by smartphone

To add a camera, please follow up below steps:

1. Make sure your smartphone is connected to your home Wi-Fi network first.
2. Please do not connect the camera to your router by internet cable, only plug the camera to the power supply.

   Waiting for 1-2 minutes, the camera will start self-checking and have a continuous beep sound. The camera is on.

   If there is no sound, reset the camera, by using a pin to press the reset hole till hearing a sound. The reset hole position is close to the sticker under the camera.
3. Open the app. and click “Add Camera“.

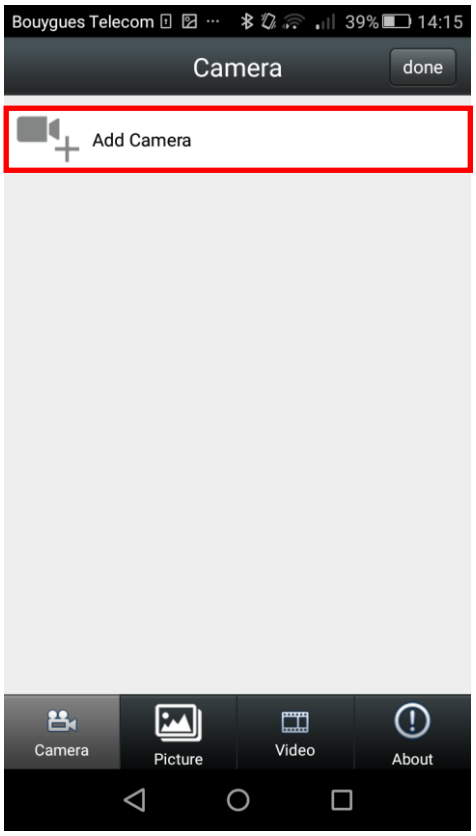

4. Click “Wireless Installation”. Your WiFi network will be autofound, enter your WiFi password and click “Set”.

   A warning message appears on your screen. Press "Yes" if the camera continues to beep. If not, press "No" and reset the camera.

   Setting up the camera in Wi-Fi may take a few minutes.

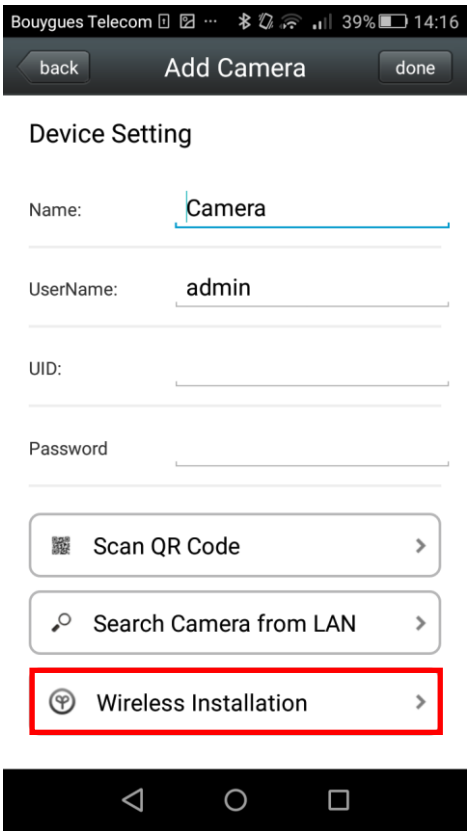

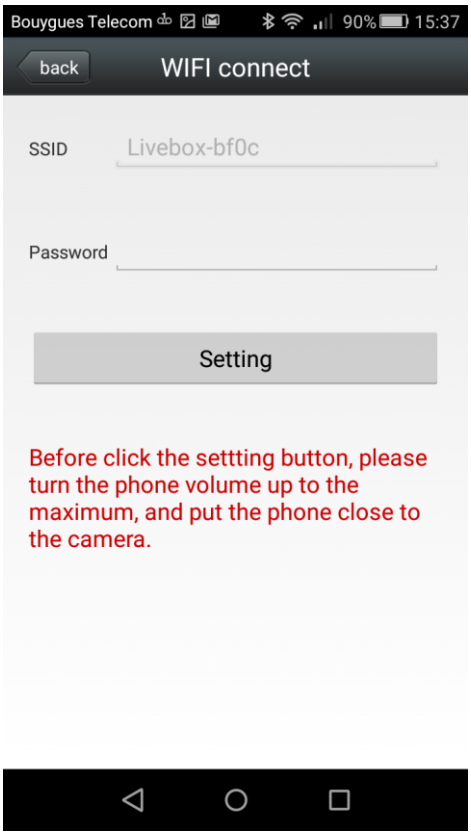

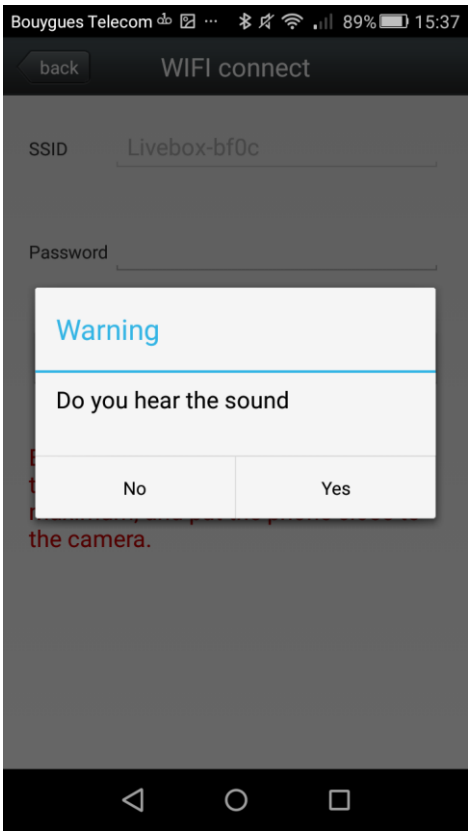

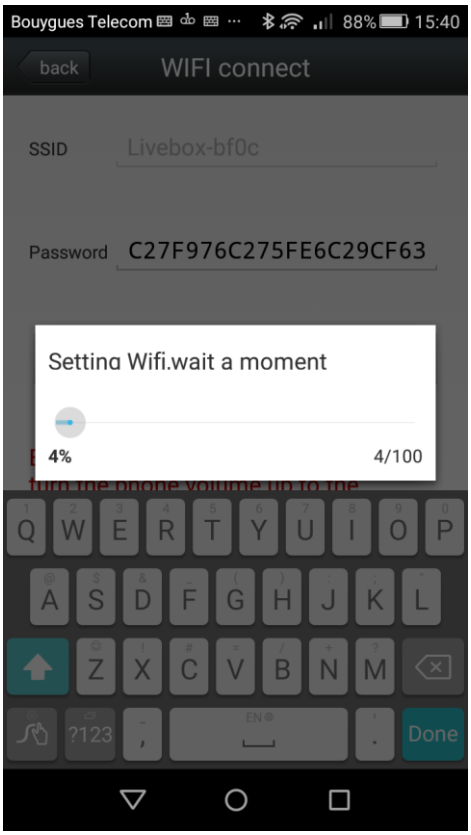

5. Camera appears. Click it. Enter camera password “admin”. Select “Done”.

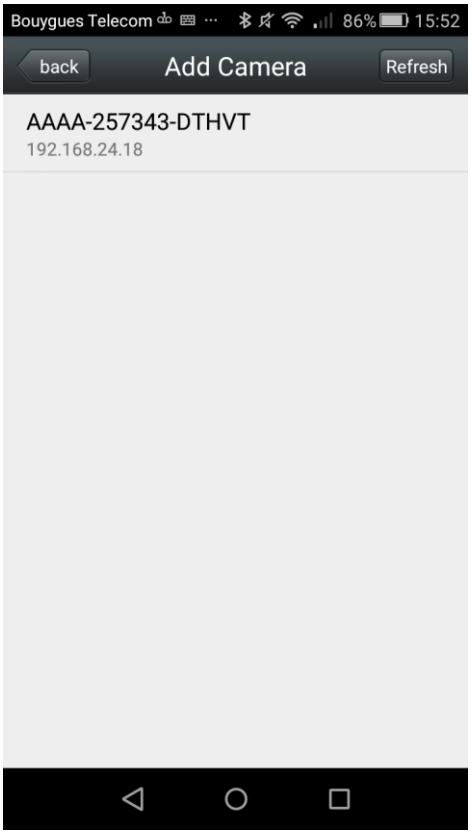

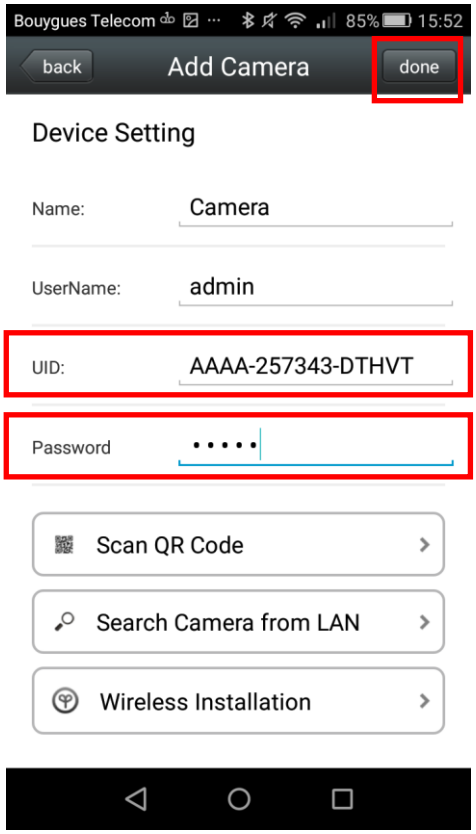

6. The camera appears in the list. Click it to watch the live video.

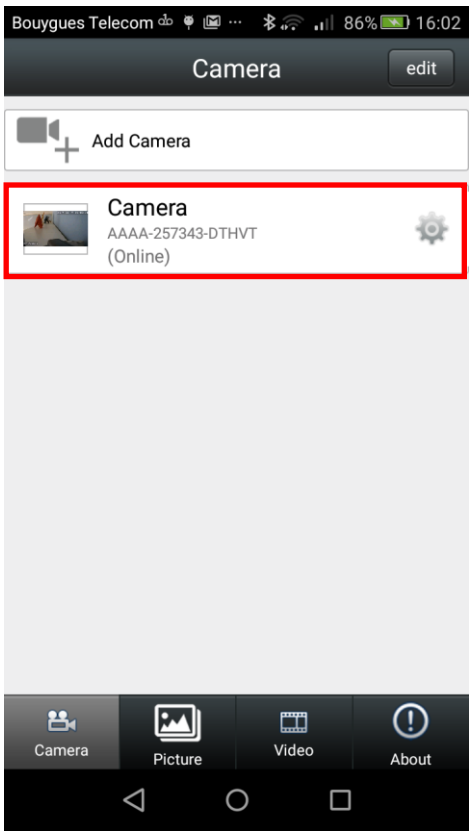

C. Settings

To adjust the camera settings, please download the detailed user's guides via this link: **http://www.eyenimal.com/en/cameras/56-pet-vision-live.html** or scan below QR code:

D. Technical features

- This product supports 2.4 GHz Wi-Fi according to IEEE 802.1 b, g, n standards.
- Wireless (Wi-Fi 802.11/B/G/N 2.4 GHz) or wired interface (Ethernet)
- Protocols: ONVIF/RTS and browsers, Firefox, Safari, Google for local access
- Video resolution: HD (1280x720) / VGA (640 x 480) / QVGA(320x240)
- Automatically switches to night mode: 13 LEDS / Range: up to 10 meters
- Horizontal rotation: 270° / Vertical rotation: 80°
- Two way audio system and recording
- Intelligent movement detection system
- Push alert to smartphone
- Electrical power supply: DC 5V/2.0 A.
- Dimensions: 120 x130x130 mm
- 4 channel view, support up to 10 online users viewing on line at the same time
- Compatible PC, smartphones and pads (Apple and Android)
- Accessories: 1 IP camera, 1Adaptor, 1 Ethernet cable, 1 Quick Start Guide, 1 wall mounting device

E. Troubleshooting

Should your product stop working or develop a fault, first read this user's guide over, then check that you are using the product correctly.

In case of issues, proceed to "reset" the camera by using a pin to press the reset hole till hearing a sound. The reset hole position is close to the sticker under the camera.

If the problem persists, contact your distributor. You can also contact NUM'AXES at **+33.2.38.69.96.27** or by Email **export@numaxes.com**.

Depending on the extent of the malfunction, you may have to return your product for service and repair.

For all repairs, please supply the following the complete product and the proof of purchase (invoice or sales receipt).

If you omit one of these items, the After Sales Service will have to invoice you for any repair costs incurred.

F. Warranty

NUM'AXES guarantees the products against all manufacturing defects for two years after purchase. All postage and packing charges will be the purchaser's sole responsibility.

G. Warranty conditions

1. The warranty will be effective only with a proof of purchase (invoice or sales receipt).
   The warranty is exclusive to the original purchaser.
2. This warranty does not cover the following:
   - direct or indirect problems incurred when sending the product back to the distributor or to NUM'AXES,
   - damage to the product caused by:
     - negligence or incorrect use (ex: bites, breakage, cracking),
     - misuse from not following directions
     - repairs performed by unauthorized persons.
   - loss or theft.
3. If the product is found to be defective, NUM'AXES will either decide to repair or to replace it.
4. No claim may be made against NUM'AXES, particularly in relation to incorrect use or breakdown.
5. NUM'AXES reserves the right to modify the characteristics of its products with a view to making technical improvements or to complying with new regulations.
6. The information contained in this guide may be subject to amendment without prior notice.
7. Photos and drawings are not contractual.

H. Disposing or recycling of your device at the end of its life

The pictogram which appears on your product means that this one can not be thrown with household refuse.
You have to bring the device to a collection location suitable for treatment, development, recycling of electronic wastes or bring it back to your distributor.
Adopting this process, you do something for the environment; you contribute to the preservation of natural resources and to the protection of human health.

Guía de inicio rápido

A. Descargar la aplicación

Para descargar la aplicación desde un iPhone/iPad, busque "**Pet Vision HD**" en Apple Store.
Para descargar la aplicación desde un smartphone/tableta Android, busque "**Pet Vision HD**" en Play Store.

B. Añadir una cámara a la red Wi-Fi mediante smartphone

Para añadir una cámara, realice los siguientes pasos:

1. En primer lugar, asegúrese de que su smartphone está conectado a la red Wi-Fi doméstica.
2. No conecte la cámara a su router con el cable de Internet. Conecte la cámara al suministro eléctrico.

   Espere 1 o 2 minutos. La cámara procederá con el autocontrol y se oirá un pitido continuo. La cámara está encendida.

   Si no hay sonido, reinicie la cámara utilizando un clip para pulsar el orificio de "reset" hasta oír un sonido. La posición del orificio de "reset" está cerca del adhesivo bajo la cámara.
3. Abra la aplicación y haga clic en "Añadir cámara".

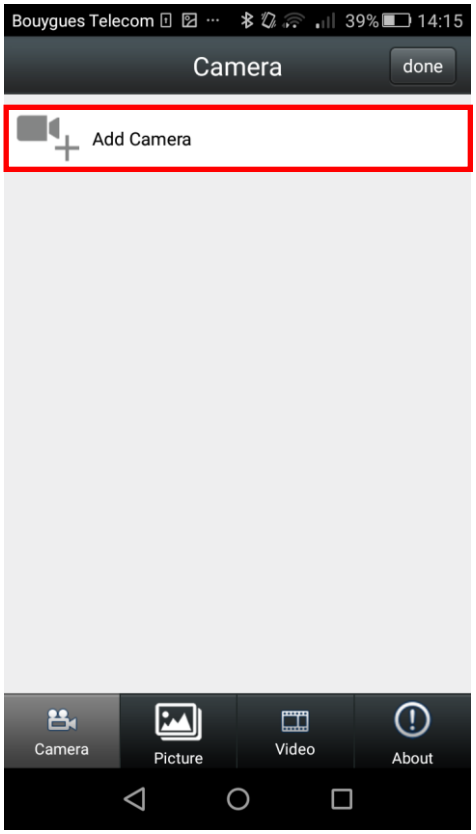

4. Haga clic en "Instalación inalámbrica". Se encontrará la red Wi-Fi de forma automática. Escriba su contraseña Wi-Fi y haga clic en "Configurar".

   Aparecerá un mensaje en la pantalla. Pulse "Sí" si la cámara sigue emitiendo un pitido. De lo contrario, pulse "No" y reinicie la cámara.

   Configurar la cámara en Wi-Fi puede llevar unos minutos.

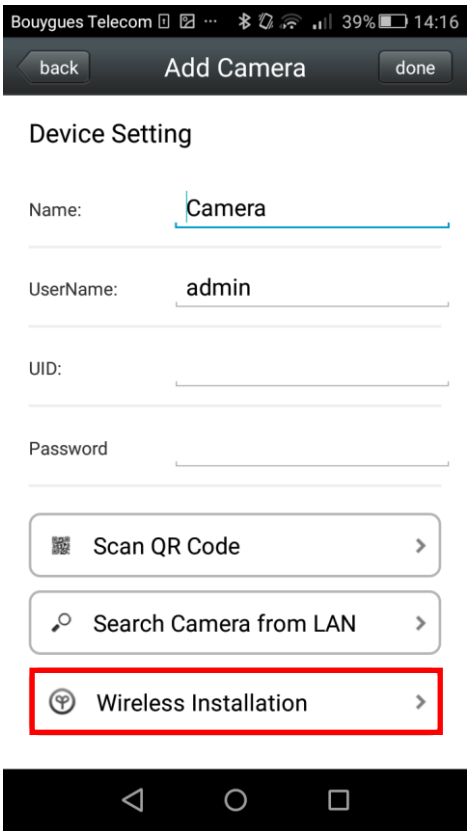

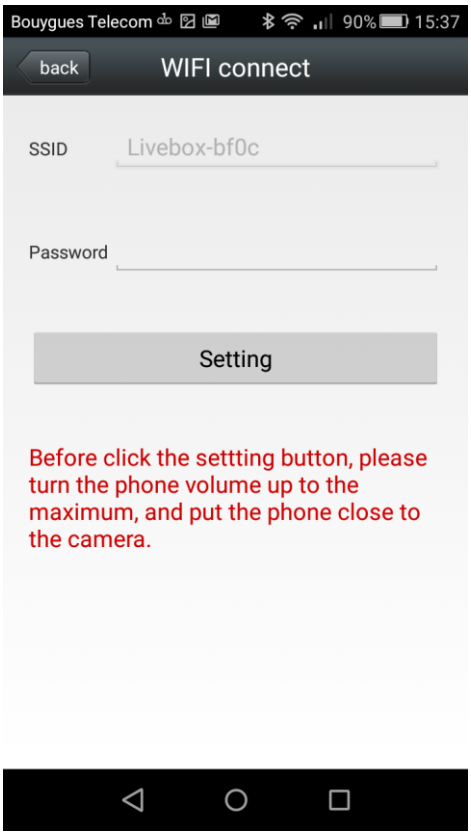

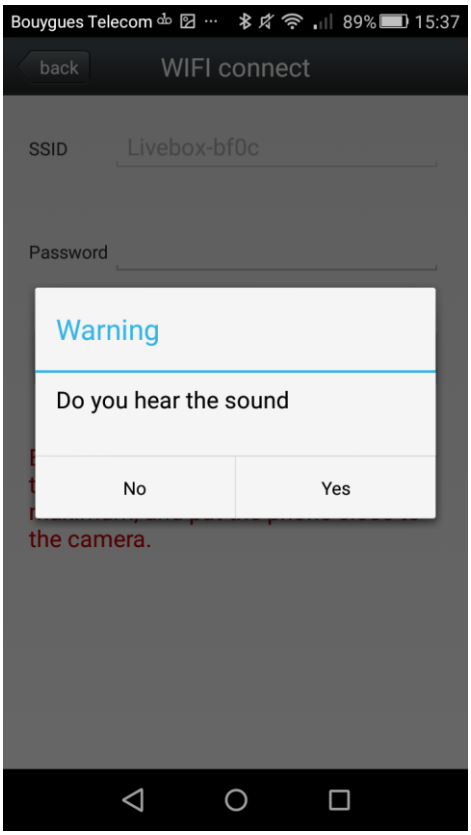

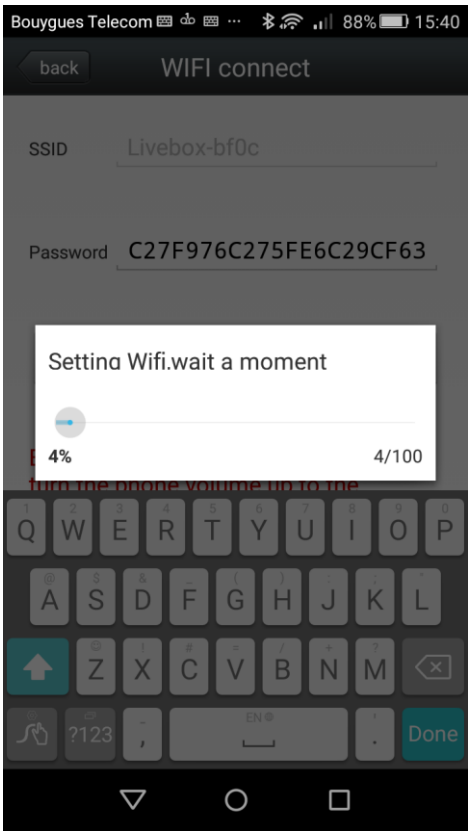

5. Aparece la cámara. Haga clic en ella. Introduzca la contraseña "admin". Seleccione "Hecho".

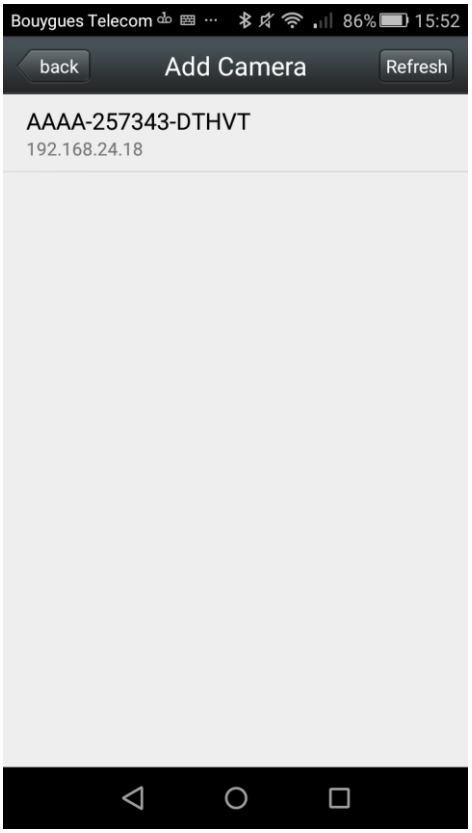

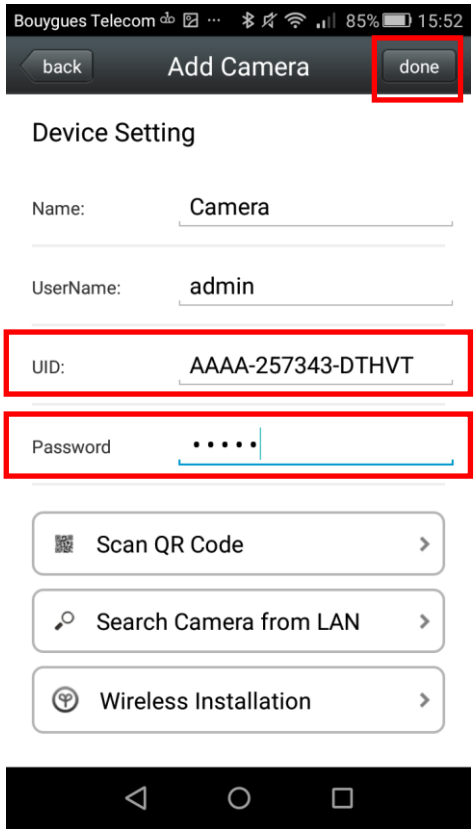

6. La cámara aparece en la lista. Haga clic para ver el vídeo en directo.

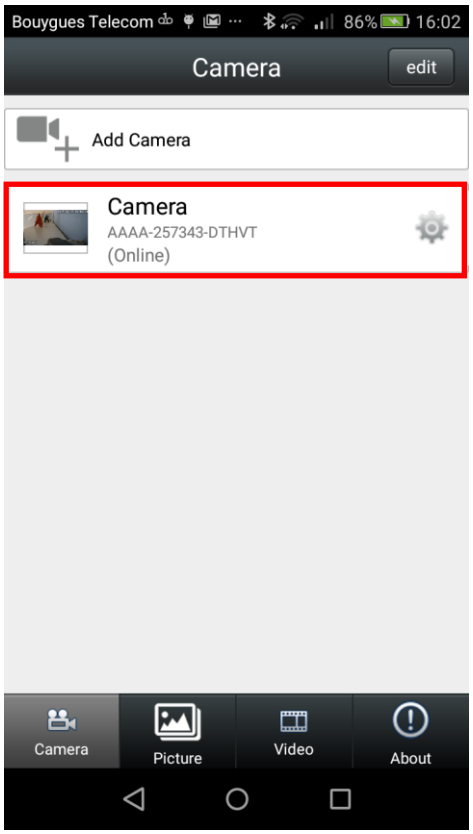

C. Ajustes

Para realizar los ajustes de la cámara, descargue las guías de usuario detalladas a través de este enlace: **http://www.eyenimal.com/en/cameras/56-pet-vision-live.html** o capture el código QR siguiente:

D. Características técnicas

- Este producto admite Wi-Fi de 2,4 GHz según los estándares IEEE 802.11 b, g, n.
- Instalación inalámbrica (Wi-Fi 802.11/B/G/N 2.4 GHz) o cableada (Ethernet)
- Protocolos: ONVIF/RTS y navegadores, Firefox, Safari, Google para acceso local
- Resolución de vídeo: HD (1280x720) / VGA (640x480) / QVGA (320x240)
- Cambio automático al modo de noche: 13 LED / Alcance: hasta 10 metros
- Rotación horizontal: 270° / Rotación vertical: 80°
- Grabación y sistema de audio bidireccional
- Sistema de detección de movimiento inteligente
- Alerta push en smartphone
- Potencia eléctrica: 5 VCC/2,0 A
- Dimensiones: 120x130x130 mm
- Visualización en 4 canales, hasta 10 usuarios en línea al mismo tiempo
- Compatible con PC, smartphone y tableta (Apple y Android)
- Accesorios: 1 cámara IP, 1 adaptador, 1 cable Ethernet, 1 guía de inicio rápido, 1 dispositivo de fijación a la pared

E. En caso de malfuncionamiento

Antes de atribuir un fallo al aparato es preciso consultar este manual para comprobar que el problema no sea deba a una mala utilización.

En caso de problema, proceda a resetear la cámara utilizando un clip para pulsar el orificio de "reset" hasta oír un sonido. La posición del orificio de "reset" está cerca del adhesivo bajo la cámara.

Si el problema persiste, póngase en contacto con su distribuidor o con NUM'AXES **(+33.2.38.69.96.27** o **export@numaxes.com**).

F. Garantía

EYENIMAL garantiza el producto contra todos los defectos de fabricación durante 2 años tras la compra. Todos los costes de franqueo y embalaje correrán únicamente a cuenta del comprador.

G. Condiciones de la garantía

1. La garantía será válida sólo únicamente presentando a EYENIMAL la prueba de compra (factura o recibo de venta) sin tachaduras. La garantía se limita al comprador original.
2. Dicha garantía no cubre ninguno de los siguientes puntos:
    - cambio de la batería,
    - riesgos de transporte, directos o indirectos, derivados de la devolución del producto a su distribuidor o a EYENIMAL,
    - el deterioro del producto resultante de:
        - negligencia o error del usuario (ej.: mordeduras, roturas, fisuras…),
        - utilización contraria a las instrucciones o no prevista en ellas,
        - reparaciones realizadas por personas no autorizadas.
    - pérdida o robo.
3. Si se reconoce que el producto es defectuoso, EYENIMAL lo reparará o lo cambiará, según decida.
4. No se podrá recurrir contra EYENIMAL en caso de daños resultado de una mala utilización del producto o de una avería.
5. EYENIMAL se reserva el derecho de modificar las características de sus productos para realizar mejoras técnicas o respetar nuevas normativas.
6. Las informaciones de este guía pueden ser objeto de modificaciones sin previo aviso.
7. Las fotos y dibujos no son contractuales.

H. Recogida y reciclaje de su equipo al final de su vida

El pictograma que aparece en su producto significa que el equipo no puede mezclarse con basuras domésticas.
Debe ser entregado en un punto de recogida adecuado para el tratamiento, la valorización y el reciclaje de las basuras electrónicas o bien devolverlo a su distribuidor.
Adoptando este comportamiento, hará un gesto con el medio ambiente, contribuyendo así a la preservación de los recursos naturales y a la protección de la salud humana.

Kurzanleitung

A. App herunterladen

Suchen Sie im Apple Store nach "**Pet Vision HD**", um die App auf ein iPhone/iPad herunterzuladen.
Suchen Sie im Play Store nach "**Pet Vision HD**", um die App auf ein Android Smartphone/Pad herunterzuladen.

B. Kamera per Smartphone zu Ihrem WLAN-Netzwerk hinzufügen

Bitte folgen Sie den nachfolgend beschriebenen Schritten, um eine Kamera hinzuzufügen:

1. Stellen Sie zunächst sicher, dass Ihr Smartphone mit Ihrem WLAN-Heimnetzwerk verbunden ist.
2. Verbinden Sie die Kamera bitte nicht über ein Internetkabel mit Ihrem Router, schließen Sie die Kamera einfach an das Stromnetz an.

   Nach 1-2 Minuten Wartezeit beginnt die Kamera mit einem Selbsttest und ein Dauer-Piepton ertönt. Die Kamera ist nun eingeschaltet.

   Falls kein Ton zu hören ist, führen Sie bitte einen Reset bei der Kamera durch. Drücken Sie dazu so lange mit einem Stift in die Reset-Öffnung, bis Sie einen Signalton hören. Die Reset-Öffnung befindet sich neben dem Aufkleber auf der Kameraunterseite.
3. Öffnen Sie die App und klicken Sie auf „Kamera hinzufügen“.

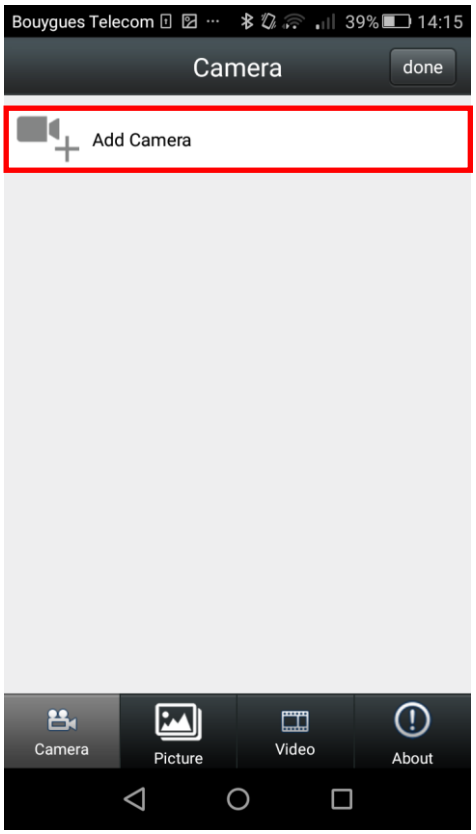

4. Klicken Sie auf "Kabellose Installation". Ihr WLAN-Netzwerk wird automatisch erkannt. Geben Sie Ihr WLAN-Passwort ein und klicken Sie auf "Einstellen".

   Eine Warnmeldung wird auf dem Bildschirm angezeigt. Drücken Sie auf "Ja", falls die Kamera weiter piept. Wenn nicht, drücken Sie auf "Nein" und führen Sie den Reset mit der Kamera durch.

   Das Einstellen der Kamera in den WLAN-Modus kann ein paar Minuten dauern.

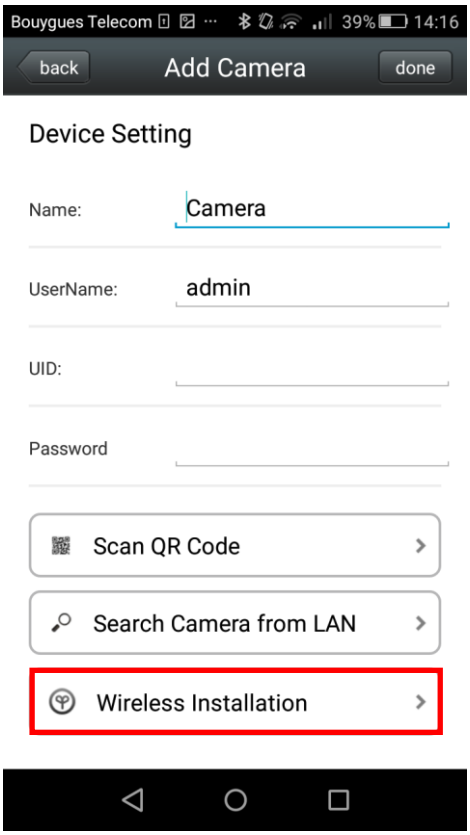

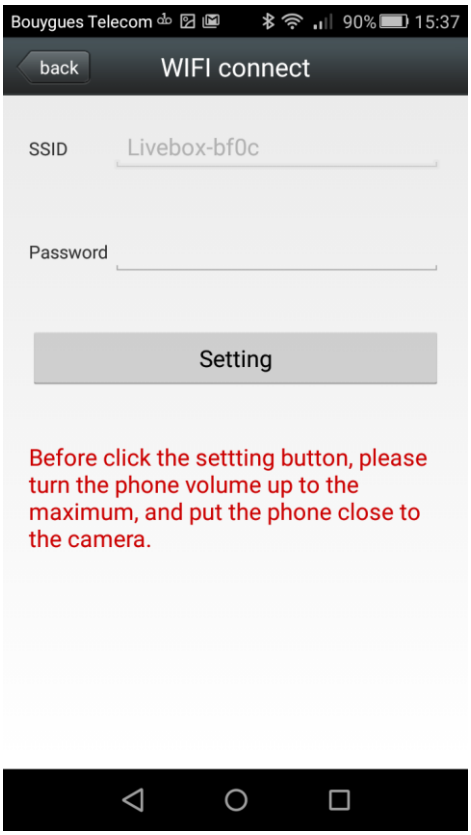

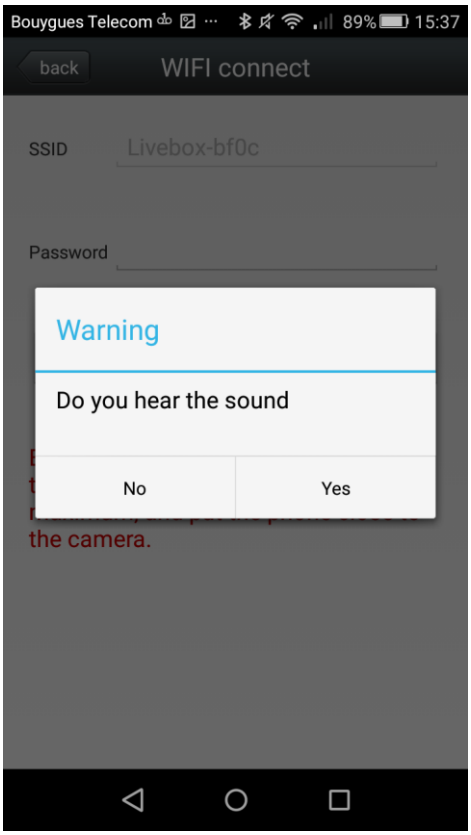

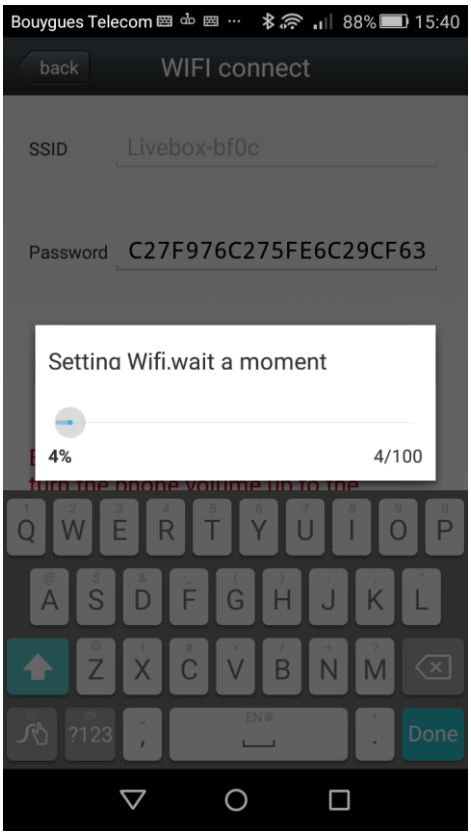

5. Nun erscheint die Kamera. Klicken Sie darauf. Geben Sie das Kamera-Passwort "admin" ein. Wählen Sie "Fertig“ aus.

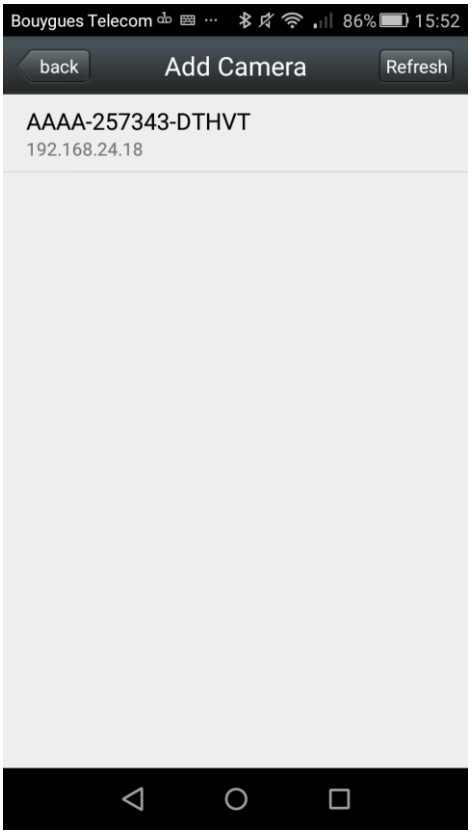

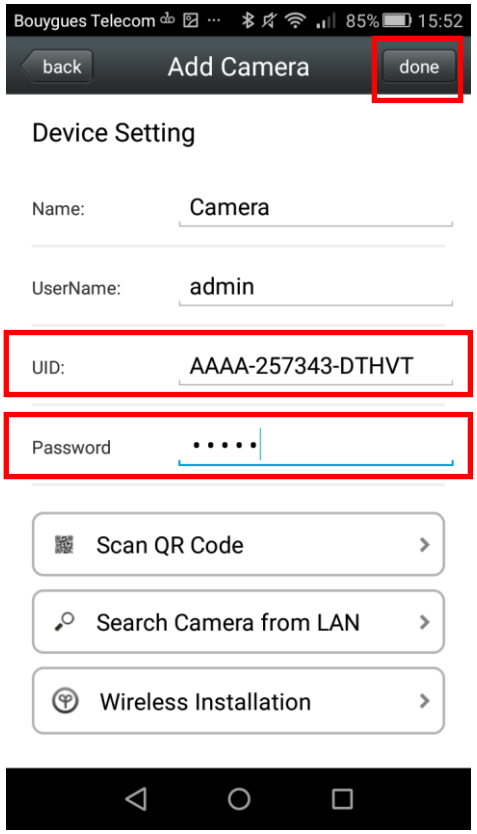

6. Die Kamera wird in der Liste angezeigt. Klicken Sie darauf, um das Live-Video anzusehen.

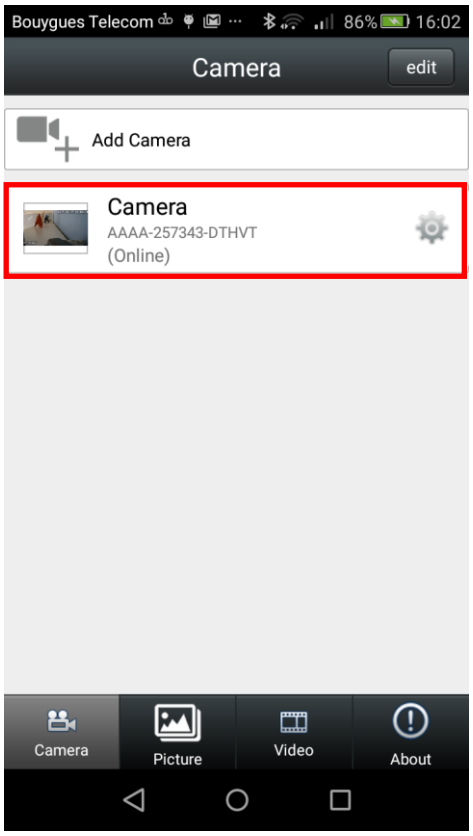

C. Einstellungen

Um die einzelnen Einstellungen der Kamera vorzunehmen, laden Sie bitte den detaillierten Benutzerleitfaden über folgenden Link herunter: **http://www.eyenimal.com/en/cameras/56-pet-vision-live.html** oder scannen Sie den unten stehenden QR-Code:

D. Technische Merkmale

- Dieses Produkt unterstützt 2,4 GHz Wi-Fi nach IEEE 802.11 b, g, n Standards.
- WLAN- (Wi-Fi 802.11/B/G/N 2,4 GHz) oder LAN-Schnittstelle (Ethernet)
- Protokolle: ONVIF/RTS und Browser, Firefox, Safari, Google für den lokalen Zugriff
- Videoauflösung: HD (1280x720) / VGA (640 x 480) / QVGA(320x240)
- Schaltet automatisch in den Nachtmodus: 13 LED-Leuchten / Reichweite: bis zu 10 Meter
- Horizontale Drehbarkeit: 270° / Vertikale Drehbarkeit: 80°
- 2 Wege-Audiosystem und Aufnahme
- Intelligentes Bewegungserkennungssystem
- Push-Benachrichtigung an das Smartphone
- Stromversorgung: DC 5V/2,0 A.
- Maße: 120 x130x130 mm
- 4-Kanal-Ansicht, unterstützt bis zu 10 Online-User, die gleichzeitig online eine Anzeige betrachten
- Kompatibel mit PC, Smartphones und Pads (Apple und Android)
- Zubehör: 1 IP-Kamera, 1 Adapter, 1 Ethernet-Kabel, 1 Kurzanleitung, 1 Wandmontagehalterung

E. Was tun, wenn Ihr Gerät nicht funktioniert?

Wenn Ihr Gerät einmal nicht ordnungsgemäß funktioniert, sollten Sie dieses Handbuch nochmals aufmerksam durchlesen und sicherstellen, dass das Problem nicht auf der unzureichenden einem Anwendungsfehler beruht.

Bei Störungen führen Sie bitte einen Reset bei der Kamera durch. Drücken Sie dazu so lange mit einem Stift in die Reset-Öffnung, bis Sie einen Signalton hören. Die Reset-Öffnung befindet sich neben dem Aufkleber auf der Kameraunterseite.

Sollte das Gerät auch weiterhin nicht einwandfrei arbeiten, wenden Sie sich bitte mit Ihrem Fachhändler oder mit **NUM'AXES (+33 (0)2 38 69 96 27** oder **export@numaxes.com).**

F. Garantie

NUM'AXES garantiert das Produkt gegen Fabrikationsfehler für eine Zeit von 2 Jahren ab Kaufdatum.
Die Frachtkosten für Hin- und Rücksendung des Produkts trägt ausschließlich der Käufer.

G. Garantiebedingungen

1. Die Garantie kann nur dann gewährt werden, wenn der Kaufbeweis (Rechnung oder Kassenbeleg) dem Händler oder der Firma NUM'AXES vorliegt.
2. Die Garantie erstreck sich nicht auf folgende Bereiche:
   - Transportrisiken direkter oder indirekter Art, die durch Rücksendung des Produkts an NUM'AXES entstehen Beschädigungen des Produkts, die durch Fahrlässigkeit oder Bedienungsfehler bedingt sind (unsachgemäße Bedienung, Nichtbeachtung der Betriebsanleitung oder ungewollte Schäden z.B. Bruch oder Risse, Wassereinbruch, Reparaturen, die von nicht autorisierten Stellen durchgeführt werden)
   - Verlust oder Diebstahl
3. Wird das Produkt als Fehlerhaft anerkannt, kann NUM'AXES es ersetzen oder reparieren.
4. Rechtsmittel gegen NUM'AXES, insbesondere bei unsachgemäßen Gebrauch oder technischem Defekt des Gerätes, können in keiner Form geltend gemacht werden.
5. NUM'AXES behält sich das Recht vor, die Eigenschaften seiner Produkte zur technischer Verbesserung bzw. zur Einhaltung von neuen Vorschriften zu verändern.
6. Die in dieser Gebrauchsanleitung angegebenen Informationen können ohne Voranmeldung geändert werden.
7. Die Fotos und Zeichnungen können von den Produkten abweichen.

H. Sammeln und Recycling der Geräte am Ende Ihres Lebens

Dieses Gerät entspricht der EU-Richtlinie 2002/96/EC. Die durchgestrichene Abfalltonne, die auf diesem Gerät abgebildet ist, bedeutet, dass dieses Produkt nach dem Ende seiner Betriebszeit getrennt von den Haushaltsabfällen zu entsorgen ist. Entweder sollte es an einer Sammelstelle für elektrische und elektronische Altgeräte abgegeben werden oder, bei Kauf eines neuen Geräts, dem Verkäufer zurückgegeben werden. Der Verbraucher ist in jedem Falle verantwortlich für die Ordnungsgemäße Entsorgung des Geräts nach Ende der Betriebszeit. Nur bei Abgabe des Geräts an einer geeigneten Sammelstelle ist es möglich das Produkt so zu verarbeiten, zu recyceln und umweltgerecht zu entsorgen, dass einerseits Werkstoffe und Materialien wieder verwendet werden können und andererseits negative Folgen für Umwelt und Gesundheit ausgeschlossen werden. Nähere Auskunft bekommen Sie bei Ihrem örtlichen Amt für Abfallentsorgung oder in der Verkaufsstelle dieses Geräts.

Guida rapida

A. Scaricare l'app.

Per scaricare l'app. con un iPhone / iPad, cercare "**Pet Vision HD**" in Apple Store.
Per scaricare l'app. con uno smartphone/tablet Android, cercare "**Pet Vision HD**" in Play Store.

B. Aggiungere una videocamera al WiFi tramite smartphone

Per aggiungere una videocamera, seguire i seguenti passi:

1. Prima di tutto, assicurarsi che lo smartphone sia connesso alla rete Wi-Fi di casa.
2. Non collegare la videocamera al router con un cavo Internet: limitarsi a collegarla alla presa d'alimentazione.

   Attendere 1-2 minuti: la videocamera inizierà l'autodiagnosi ed emetterà un 'bip' continuo. La videocamera è accesa.

   Se non emette alcun suono, resettare la videocamera servendosi di un oggetto appuntito per premere nel foro di reset fino a quando viene emesso il 'bip'. Il foro di reset si trova accanto all'autoadesivo sotto la videocamera.
3. Aprire l'app. e fare clic su "Add Camera" (Aggiungi videocamera).

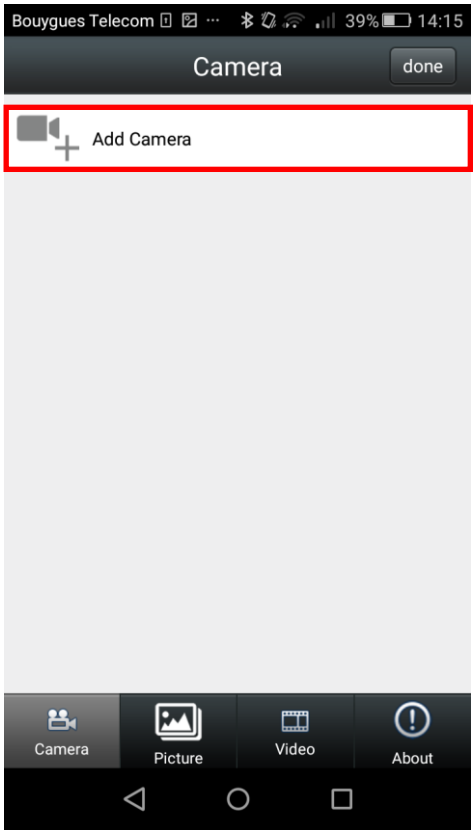

4. Fare clic su “Wireless Installation” (Installazione wireless). La rete WiFi sarà trovata automaticamente; inserire la propria password WiFi e fare clic su “Set” (Imposta).

   Compare sullo schermo un messaggio di avvertimento. Premere “Yes” (Sì) se la videocamera continua a emettere un ‘bip’. Altrimenti premere “No” e resettare la videocamera.

   La preparazione della videocamera all’uso in Wi-Fi può richiedere qualche minuto.

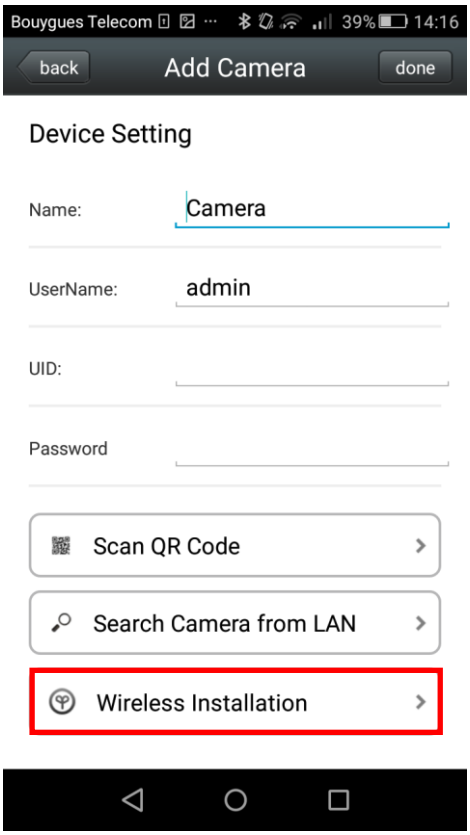

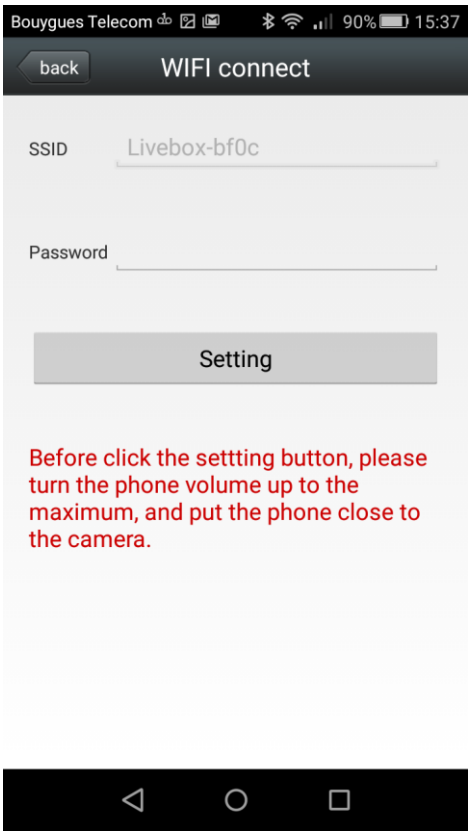

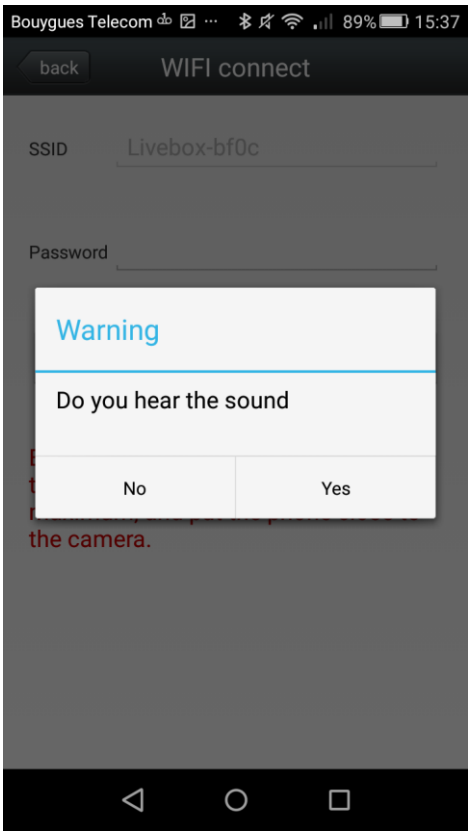

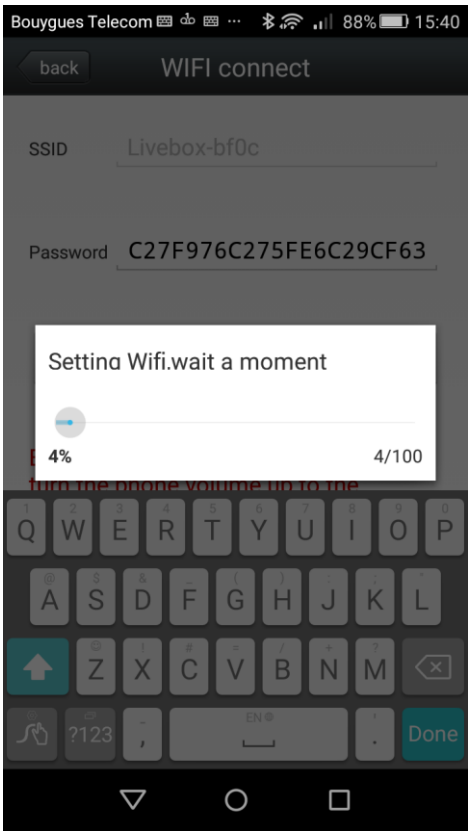

5. Compare la videocamera. Farvi clic. Digitare la password della videocamera “admin”. Selezionare “Done” (Fatto)

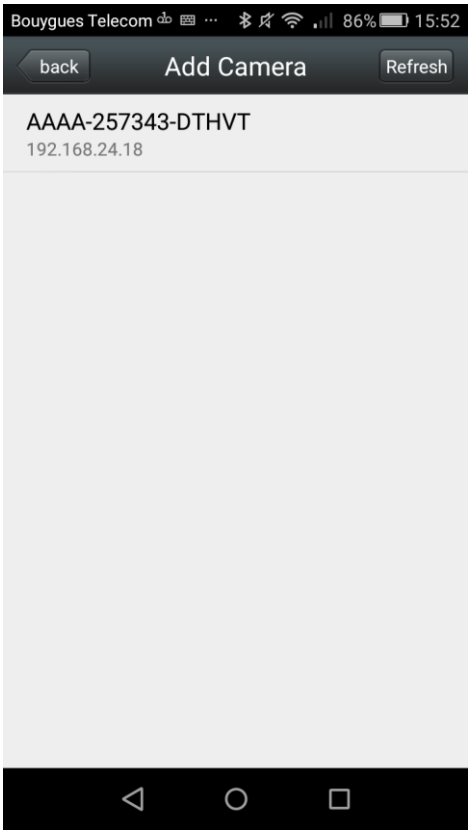

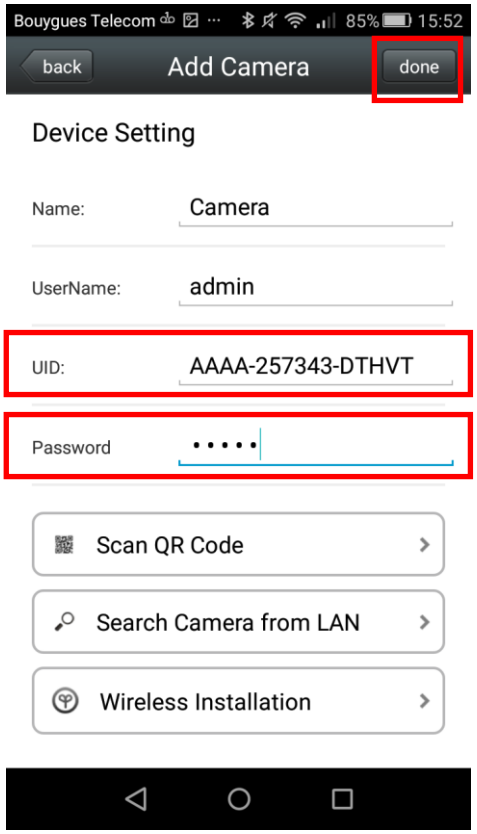

6. La videocamera compare nell’elenco. Farvi clic sopra per guardare il video in diretta.

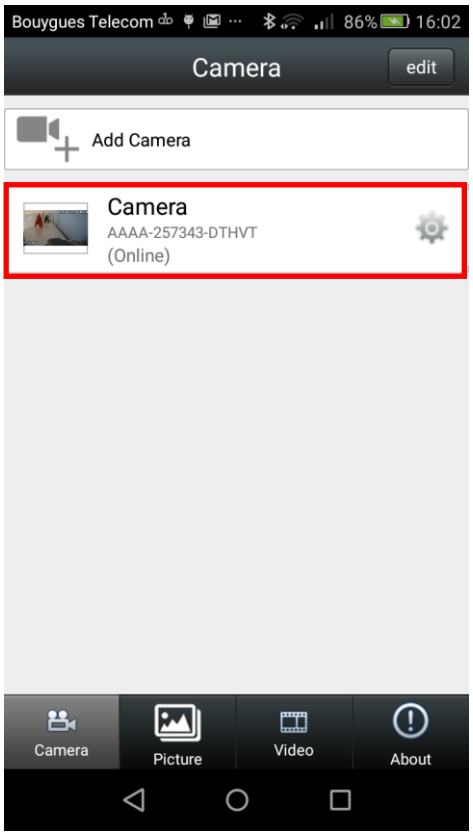

C. Impostazioni

Per regolare le impostazioni della videocamera, scaricare le guide d'uso particolareggiate tramite questo link: **http://www.eyenimal.com/en/cameras/56-pet-vision-live.html** o scansionare il codice QR qui sotto:

D. Caratteristiche tecniche

- Questo prodotto supporta Wi-Fi a 2,4 GHz secondo gli standard IEEE 802.11 b, g, n.
- Interfaccia wireless (Wi-Fi 802.11/B/G/N 2,4 GHz) o cablata (Ethernet)
- Protocolli: ONVIF/RTS e browser Firefox, Safari, Google per accesso locale
- Risoluzione video: HD (1280x720) / VGA (640 x 480) / QVGA(320x240)
- Passa automaticamente alla modalità notturna: 13 LED / Portata: fino a 10 metri
- Rotazione orizzontale: 270° / Rotazione verticale: 80°
- Sistema audio e registrazione a due vie
- Sistema intelligente di rilevazione del movimento
- Allarme push allo smartphone
- Alimentazione elettrica: DC 5 V/2,0 A.
- Dimensioni: 120 x130x130 mm
- Visione a 4 canali, supporta fino a 10 utenti on-line che guardano on-line contemporaneamente
- Compatibile con PC, smartphone e tablet (Apple e Android)
- Accessori: 1 videocamera IP, 1 adattatore, 1 cavo Ethernet, 1 Guida rapida, 1 dispositivo per montaggio a muro

E. In caso di malfunzionamento

Prima di affermare che il collare « non funziona », assicuratevi che il problema riscontrato non sia dovuto ad errori di utilizzo.

In caso di problemi, resettare la videocamera servendosi di un oggetto appuntito per premere nel foro di reset fino a quando viene emesso il 'bip'. Il foro di reset si trova accanto all'autoadesivo sotto la videocamera.

Se il problema persiste contattate vostro **rivenditore di fiducia** o **NUM'AXES (+33 (0)2 38 69 96 27** o **export@numaxes.com)** prima di inviare il prodotto in riparazione.

F. Garanzia

NUM'AXES garantisce il prodotto contro diffeti di fabbricazione per 24 mesi dalla data di acquisto.
Le spese di trasporte, andata e ritorno, per l'envio del prodotto a NUM'AXES, sono a carico dell'utilizzatore.

G. Condizioni di garanzia

1. La garanzia è riconosciuta solo se il prodotto inviato in riparazione è corredato di prova di acquisto (fattura o biglietto di cassa), senza alcuna manomissione.
2. La garanzia non comprende:
   - i rischi di trasporto, lo smarrimento o il furto connessi con l'invio del prodotto a/da NUM'AXES
   - i danni causati da:
     - negligenza o colpa dell'utilizzatore (ad esempio: morsi, rotture, fessure, manomissione...)
     - utilizzo non conforme alle istruzioni o non previsto
     - deterioramento dei contenitori dovuto all'uso
     - riparazioni o modifiche effettuate da personale non autorizzato
3. Se il prodotto è riconosciuto difettoso, NUM'AXES lo riparerà o lo sostituirà a suo insindacabile giudizio.
4. Contro NUM'AXES non è ammesso alcun ricorso, in particolare in caso di cattivo uso, manomissione o uso non conforme del prodotto.
5. Il produttore NUM'AXES si riserva il diritto di modificare le caratteristiche del prodotto, al fine di apportare miglioramenti tecnici o adeguarlo a nuove regolamentazioni.
6. Le informazioni del presente manuale possono essere oggetto di modifica senza preavviso.
7. Fotografie e disegni non contrattuali.

H. Raccolta e riciclaggio del vostro vecchio apparecchio

L'immagine apposta sul prodotto significa che l'apparecchio non può essere smaltito con i rifuti. In caso di rottamazione, il prodotto deve essere consegnato presso un punto di raccolta adeguato per il trattamento, la valorizzazione e il riciclaggio degli scarti elettronici o riconsegnato al vostro rivenditore.
In questo modo contribuite alla conservazione delle risorse naturali e alla protezione delle salute umana.

EYENIMAL
A LIVING ADVENTURE

contact@eyenimal.com
www.eyenimal.com