HyperX Cloud III Wireless

Gaming Headset

Quick Start Guide

44X0020A

Overview

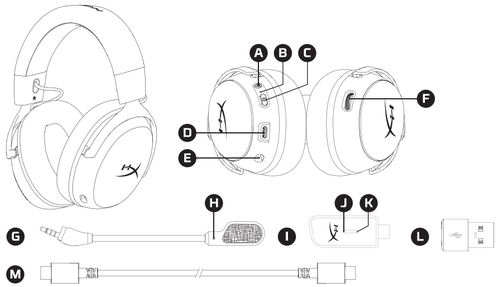

- **A** Mic mute / mic monitoring button
- **B** Status LED
- **C** Power button
- **D** USB-C charge port
- **E** Microphone port
- **F** Volume wheel
- **G** Detachable microphone
- **H** Microphone mute LED
- **I** USB wireless dongle
- **J** Dongle status LED
- **K** Pairing pin hole
- **L** USB-C to USB-A adapter
- **M** USB charge cable

Usage

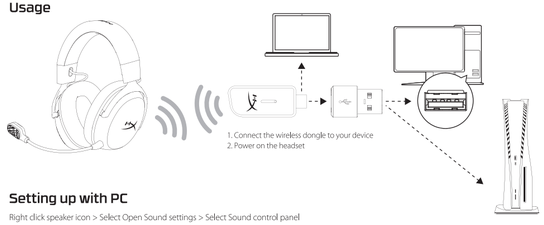

Setting up with PC

Right click speaker icon > Select Open Sound settings > Select Sound control panel

Playback Device

Set Default Device to "**HyperX Cloud III Wireless**"

Recording Device

Set Default Device to "**HyperX Cloud III Wireless**"

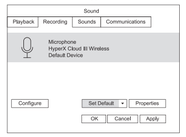

Setting up with PlayStation 5

Go to the home page and select Settings > Sound

Microphone

- Input Device: USB Headset "**HyperX Cloud III Wireless**"

Audio Output:

- Output Device: USB Headset "**HyperX Cloud III Wireless**"
- Output to Headphones: **All Audio**

Status LED

STATUS	LED
Pairing	Flash green and red every 0.2s
Searching	Slow breathing green
Connected (Battery Level)	90% — 100% : Solid green for 5s
	10% — 90% : Blinking green for 5s
	< 10% : Blinking red for 5s

Power button

- Power on/off - Hold button for 3 seconds to power headset on/off
- Battery level status – Press button to see the battery level status on the status LED
  - o The status LED will automatically turn off to conserve battery life

Mic mute / mic monitoring button

- Mic mute toggle - Press button to turn the mic mute on/off
- Mic monitoring toggle – Hold button for 3 seconds to toggle mic monitoring on/off

Volume wheel

Scroll up and down to adjust volume level

Charging

It is recommended to fully charge your headset before first use.

CHARGE STATUS	STATUS LED
Fully Charged	Solid green
10% — 99%	Breathing green
< 10%	Breathing red

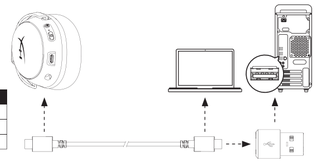

HyperX NGENUITY Software

Go to **hyperx.com/ngenuity** to download the NGENUITY software. NGENUITY software features include:

- DTS Headphone:X*
- Adjustable auto shut-off behavior
- Battery level indicator

*PC only

Questions or Setup Issues?

Contact the HyperX support team or see the user manual at : **hyperx.com/support**

WARNING: Permanent hearing damage can occur if a headset is used at high volumes for extended periods of time.

FRANÇAIS

Présentation

A - Bouton Désactivation du micro/ contrôle du micro
B - Voyant LED
C - Bouton Marche/Arrêt
D - Port de chargement USB-C
E - Port microphone
F - Molette de réglage du volume
G - Microphone détachable
H - LED de désactivation du microphone
I - Clé USB sans fil
J - Orifice de jumelage
K - Voyant LED de statut de la clé
L - Adaptateur USB-C vers USB-A
M - Câble de charge USB

Utilisation

1. Connectez la clé USB sans fil à votre appareil
2. Allumez le casque-micro

Configuration sur PC

Effectuez un clic droit sur l'icône du haut-parleur > Sélectionnez Ouvrir les paramètres du son > Sélectionnez Panneau de configuration du son
Périphérique de lecture
Sélectionnez comme périphérique par défaut : « HyperX Cloud III Wireless ».
Périphérique d'enregistrement
Sélectionnez comme périphérique par défaut : « HyperX Cloud III Wireless ».

Configuration pour PlayStation 5

Allez sur la page d'accueil et sélectionnez Paramètres > Son
Microphone
• Périphérique d'entrée : Casque USB « HyperX Cloud III Wireless »
Sortie audio
• Périphérique de sortie : Casque USB « HyperX Cloud III Wireless »
• Sortie vers casque+micro : Tout Audio

Voyant LED de statut

STATUT	LED
Appairage	Les voyants Vert et Rouge clignotent toutes les 0,2 seconde
Recherche	vert clignotant lentement
Connecté (niveau de la batterie)	90 % — 100 % : vert fixe pendant 5 secondes
	10 % — 90 % : vert clignotant pendant 5 secondes
	< 10 % : rouge clignotant pendant 5 secondes

Bouton Marche/Arrêt

• Mise sous/hors tension - Maintenez le bouton pendant 3 secondes pour mettre le casque sous/hors tension.
• Niveau de la batterie - Appuyez sur le bouton pour voir le niveau de la batterie sur le voyant LED de statut.
o Le voyant LED de statut s'éteint automatiquement pour économiser la batterie.

Bouton Désactivation du micro/contrôle du micro

• Désactivation du micro - Appuyez sur le bouton pour activer/désactiver le micro
• Contrôle du micro – Maintenez le bouton enfoncé pendant 3 secondes pour activer ou désactiver le contrôle du micro

Molette de réglage du volume

Faites défiler vers le haut ou vers le bas pour augmenter ou diminuer le volume.

Chargement de la batterie

Il est recommandé de charger complètement votre casque avant sa première utilisation.

CHARGE STATUS	STATUS LED
Fully Charged	Solid green
10% — 99%	Breathing green
< 10%	Breathing red

Logiciel HyperX NGENUITY

Visitez le site **hyperx.com/ngenuity** pour télécharger le logiciel NGENUITY.
Fonctionnalités du logiciel NGENUITY :
• DTS Headphone:X*
• Paramètres personnalisables de mise hors tension automatique
• Indicateur du niveau de la batterie
*PC uniquement

Questions ou problèmes de configuration ?

Contactez l'équipe d'assistance HyperX ou consultez le manuel d'utilisation disponible sur le site **hyperx.com/support**
AVERTISSEMENT : L'exposition prolongée à des niveaux sonores élevés peut provoquer une détérioration irréversible de la capacité auditive.

ITALIANO

Descrizione generale

A - Pulsante di monitoraggio/ silenziamento microfono
B - LED di stato
C - Pulsante di accensione
D - Porta di ricarica USB-C
E - Porta per microfono
F - Rotellina del volume
G - Microfono rimovibile
H - LED di silenziamento del microfono
I - Dongle wireless USB
J - Ingresso per spinotto di abbinamento
K - LED di stato del dongle
L - Adattatore da USB-C a USB-A
M - Cavo di ricarica USB

Utilizzo

1. Collegare il dongle wireless USB al proprio dispositivo
2. Accendere le cuffie

Configurazione con il PC

Fare clic con il pulsante destro del mouse sull'icona dell'altoparlante > selezionare Apri impostazioni audio > selezionare Pannello di controllo audio
Dispositivo di riproduzione
Impostare "HyperX Cloud III Wireless" come dispositivo predefinito
Dispositivo di registrazione
Impostare "HyperX Cloud III Wireless" come dispositivo predefinito

Configurazione con PlayStation 5

Accedere alla home page e selezionare Impostazioni > Audio
Microfono
• Dispositivo di ingresso: Cuffie USB "HyperX Cloud III Wireless"
Uscita audio
• Dispositivo di uscita: Cuffie USB "HyperX Cloud III Wireless"
• Output verso le cuffie: tutto l'audio

LED di stato

STATO	LED
Abbinamento	Lampeggiamento in verde e rosso ogni 0,2 secondi
Ricerca	verde lampeggiante lento
Connesso (livello della batteria)	90% – 100%: verde fisso per 5 secondi
	10% – 90%: verde lampeggiante per 5 secondi
	< 10%: rosso lampeggiante per 5 secondi

Pulsante di accensione

• Accensione/spegnimento – Tenere premuto il pulsante per 3 secondi per accendere/spegnere le cuffie
• Livello batteria – Premere il pulsante per visualizzare il livello di carica della batteria tramite il LED di stato
o Il LED di stato si spegnerà automaticamente per preservare la durata della batteria

Pulsante di monitoraggio/silenziamento microfono

• Attivazione/disattivazione del silenziamento – Premere il pulsante per attivare/disattivare il silenziamento del microfono
• Attivazione/disattivazione monitoraggio microfono – Tenere premuto il pulsante per 3 secondi per attivare/disattivare il monitoraggio del microfono

Rotellina del volume

Ruotare verso l'alto/basso per regolare il livello del volume

Ricarica

Prima dell'utilizzo iniziale, è consigliabile effettuare un ciclo di ricarica completo.

STATO DI RICARICA	LED DI STATO
Completamente carico	Verde fisso
10% — 99%	Verde lampeggiante
< 10%	Rosso lampeggiante

Software HyperX NGENUITY

Visitare **hyperx.com/ngenuity** per scaricare il software NGENUITY. Le funzionalità del software NGENUITY comprendono:
• DTS Headphone:X*
• Spegnimento automatico regolabile
• Indicatore di livello della batteria
*Solo PC

Domande o dubbi sulla configurazione?

Contatta il team dell'assistenza HyperX, oppure consulta il manuale utente all'indirizzo **hyperx.com/support**
AVVERTENZA: l'uso delle cuffie ad alto volume per periodi di tempo prolungati può causare danni permanenti all'udito.

DEUTSCH

Übersicht

A - Mikrofonstummschaltungs-/ -überwachungstaste
B - Status-LED
C - Ein-/Ausschalter
D - USB-C-Ladeanschluss
E - Mikrofonanschluss
F - Lautstärkeregler
G - Abnehmbares Mikrofon
H - Mikrofonstummschalt-LED
I - USB-Wireless-Dongle
J - Loch für Kopplungsstift
K - Dongle-Status-LED
L - USB-C-an-USB-A Adapter
M - USB-Ladekabel

Verwendung

1. Verbinden Sie den USB-Wireless-Dongle mit Ihrem Gerät
2. Das Headset einschalten

Einrichten auf dem PC

Klicken Sie mit der rechten Maustaste auf das Lautsprechersymbol > Wählen Sie Sound-Einstellungen öffnen > Wählen Sie Sound-Systemsteuerung.
Wiedergabegerät
Stellen Sie das Standardgerät auf „HyperX Cloud III Wireless" ein.
Aufnahmegerät
Stellen Sie das Standardgerät auf „HyperX Cloud III Wireless" ein.

Einrichten auf der PlayStation 5

Gehen Sie zur Startseite und wählen Sie Einstellungen > Ton.
Mikrofon
• Eingabegerät: USB-Headset „HyperX Cloud III Wireless"
Audioausgabe
• Ausgabegerät: USB-Headset „HyperX Cloud III Wireless"
• Ausgabe an Kopfhörer: Audio komplett

Status-LED

STATUS	LED
Kopplung läuft	Blinkt alle 0,2 s grün und rot
Suche läuft	Langsam pulsierendes Grün
Verbunden (Batteriestatus)	90 – 100 %: Leuchtet 5 s lang dauerhaft grün
	10 – 90 %: Blinkt 5 s lang grün
	< 10 % Blinkt 5 s lang rot

Netztaste

• Ausschalten – Halten Sie die Taste 3 Sekunden lang gedrückt, um das Headset ein- bzw. auszuschalten.
• Batteriestatus – Drücken Sie die Taste, um den Batteriestatus mit der Status-LED anzuzeigen.
o Die Status-LED schaltet sich automatisch aus, um die Batterie zu schonen.

Mikrofonstummschaltungs-/-überwachungstaste

• Mikrofonstummschaltung – Drücken Sie die Taste, um die Mikrofonstummschaltung ein-/auszuschalten.
• Mikrofonüberwachung – Halten Sie die Taste 3 Sekunden lang gedrückt, um die Mikrofonüberwachung ein- bzw. auszuschalten.

Lautstärkeregler

Scrollen Sie nach oben und unten, um die Lautstärke zu ändern.

Laden

Es wird empfohlen, das Headset vor der ersten Verwendung vollständig zu laden.

LADESTATUS	STATUS LED
Voll geladen	Durchgehend Grün
10% — 99%	Pulsierend Grün
< 10%	Pulsierend Rot

HyperX NGENUITY Software

Gehen Sie zu **hyperx.com/ngenuity**, um die NGENUITY Software herunterzuladen. Die NGENUITY Software verfügt über folgende Funktionen:
• DTS Headphone:X*
• Anpassbares automatisches Abschaltverhalten
• Batteriestandsanzeige
*nur PC

Fragen oder Probleme bei der Einrichtung?

Wenden Sie sich an das HyperX-Support-Team oder lesen Sie die Bedienungsanleitung unter **hyperx.com/support**
WARNHINWEIS: Durch Hören mit Kopfhörern in hoher Lautstärke über einen längeren Zeitraum kann das Gehör dauerhaft geschädigt werden.

POLSKI

Opis urządzenia

A - Przycisk wyciszenia/ monitorowania mikrofonu
B - LED — wskaźnik stanu
C - Przycisk zasilania
D - Port ładowania USB-C
E - Gniazdo mikrofonu
F - Pokrętło głośności
G - Odłączany mikrofon
H - LED — wskaźnik wyciszenia mikrofonu
I - Bezprzewodowy nadajnik USB
J - Otwór parowania
K - LED — wskaźnik stanu nadajnika
L - Przejściówka z USB-C na USB-A
M - Przewód USB do ładowania

Obsługa

1. Podłącz bezprzewodowy nadajnik USB do urządzenia
2. Włącz zestaw słuchawkowy.

Konfigurowanie na komputerze PC

Kliknij prawym przyciskiem myszy ikonę głośnika > wybierz opcję Otwórz ustawienia dźwięku > wybierz opcję Panel sterowania dźwiękiem
Urządzenie odtwarzające
Jako domyślne urządzenie wybierz „HyperX Cloud III Wireless"
Urządzenie nagrywające
Jako domyślne urządzenie wybierz „HyperX Cloud III Wireless"

Konfigurowanie na konsoli PlayStation 5

Przejdź na stronę główną i wybierz Ustawienia > Dźwięk.
Mikrofon
• Urządzenie wejściowe: zestaw słuchawkowy USB „HyperX Cloud III Wireless"
Wyjście audio
• Urządzenie wyjściowe: zestaw słuchawkowy USB „HyperX Cloud III Wireless"
• Wyjście na słuchawki: Dźwięk (ogólne)

LED — wskaźnik stanu

STAN	LED
Parowanie	Naprzemienne miganie na zielono i czerwono co 0,2 s
Wyszukiwanie	Powolne miganie na zielono
Podłączono (poziom naładowania baterii)	90–100%: świecenie na zielono przez 5 s
	10–90%: miganie na zielono przez 5 s
	<10%: miganie na czerwono przez 5 s

Przycisk zasilania

• Włączanie/wyłączanie — naciśnij i przytrzymaj przycisk przez 3 sekundy, aby włączyć lub wyłączyć zestaw słuchawkowy.
• Stan naładowania akumulatora — naciśnij przycisk, aby sprawdzić stan naładowania sygnalizowany przez LED — wskaźnik stanu.
o LED — wskaźnik stanu wyłączy się automatycznie, aby nie zużywać energii.

Przycisk wyciszenia/monitorowania mikrofonu

• Wyciszanie mikrofonu — naciśnij przycisk, aby włączyć/wyłączyć wyciszenie mikrofonu.
• Monitorowanie mikrofonu — naciśnij przycisk i przytrzymaj przez 3 sekundy, aby włączyć lub wyłączyć monitorowanie mikrofonu.

Pokrętło głośności

Obróć w górę lub w dół, aby dostosować głośność dźwięku.

Ładowanie

Przed rozpoczęciem użytkowania zestawu słuchawkowego zalecamy jego pełne naładowanie.

STAN ŁADOWANIA	WSKAŹNIK STANU LED
Pełne naładowanie	Ciągłe świecenie na zielono
10% — 99%	Miganie na zielono
< 10%	Miganie na czerwono

Oprogramowanie HyperX NGENUITY

Przejdź na stronę **hyperx.com/ngenuity**, aby pobrać oprogramowanie NGENUITY.
Funkcje oprogramowania NGENUITY:
• DTS Headphone:X*
• Ustawianie funkcji automatycznego wyłączania
• Wskaźnik poziomu naładowania akumulatora
* Tylko komputer PC

Masz pytania lub problemy z konfiguracją?

Skontaktuj się z działem pomocy technicznej HyperX lub przeczytaj instrukcję obsługi na stronie **hyperx.com/support**
OSTRZEŻENIE: Zbyt wysoki poziom głośności dźwięku odtwarzanego przez zestaw słuchawkowy przez długi czas może prowadzić do trwałego uszkodzenia słuchu.

ESPAÑOL

Visión general

A - Botón para silenciar/ monitorear el micrófono
B - Estado del LED
C - Botón de encendido
D - Puerto de carga USB-C
E - Puerto para micrófono
F - Rueda de control de volumen
G - Micrófono extraíble
H - LED de silencio del micrófono
I - Adaptador USB inalámbrico
J - Agujero del pasador de emparejamiento
K - Estado del LED del adaptador
L - Adaptador USB-C a USB-A
M - Cable de carga USB-C

Uso

1. Conecta el adaptador USB inalámbrico al dispositivo
2. Enciende el auricular.

Configuración del equipo

Haz clic con el botón derecho en el icono del altavoz > Selecciona Abrir configuración de sonido > Panel de control de sonido
Dispositivo de reproducción
Establece el dispositivo predeterminado en "HyperX Cloud III inalámbrico"
Dispositivo de grabación
Establece el dispositivo predeterminado en "HyperX Cloud III inalámbrico"

Configuración con PlayStation 5

Ve a la página de inicio y selecciona Configuración > Sonido.
Micrófono
• Dispositivo de entrada: Auricular USB "HyperX Cloud III inalámbrico"
Salida de audio
• Dispositivo de salida: Auricular USB "HyperX Cloud III inalámbrico"
• Salida a auriculares: Todo el audio

Estado del LED

ESTADO	LED
Conexión	Destello verde y rojo cada 0,2 s
Buscando	Verde parpadeante lento
Conectado (nivel de batería)	90 % al 100 %: Verde fijo durante 5 s
	10 % al 90 %: Verde parpadeante durante 5 s
	<10 %: Rojo parpadeante durante 5 s

Botón de encendido

• Botón de encendido y apagado: mantén presionado el botón del auricular durante 3 segundos.
• Estado de la batería: presiona el botón para ver el estado de la batería en el estado del LED.
o El estado del LED se apagará automáticamente para conservar la vida útil de la batería.

Botón para silenciar/monitorear el micrófono

• Switch para silenciar el micrófono: presiona el botón para activar o desactivar la función de silencio del micrófono.
• Switch de monitoreo del micrófono: mantén presionado el botón durante 3 segundos para activar y desactivar el monitoreo del micrófono.

Rueda de control de volumen

Muévela hacia arriba y abajo para ajustar el volumen.

Carga

Se recomienda cargar el auricular por completo antes de usarlo por primera vez.

ESTADO DE LA CARGA	ESTADO LED
Carga completa	Verde fijo
10 % al 99 %	Verde parpadeante
< 10%	Rojo parpadeante

Software HyperX NGENUITY

Visita **hyperx.com/ngenuity** para descargar el software NGENUITY. Las funciones del software NGENUITY incluyen:
• DTS Headphone:X*
• Comportamiento ajustable de apagado automático
• Indicador del nivel de la batería
*Equipo únicamente

¿Tienes alguna pregunta o algún problema con la instalación?

Contacta al equipo de asistencia de HyperX o consulta el manual del usuario en **hyperx.com/support**.
ADVERTENCIA: la audición puede sufrir daños permanentes si se usa el auricular a niveles de volumen alto durante periodos prolongados.

PORTUGUÊS

Visão geral

A - Botão microfone em mudo / monitoramento do microfone
B - LED de status
C - Botão liga/desliga
D - Porta de carregamento USB-C
E - Porta do microfone
F - Botão de volume
G - Microfone removível
H - LED do botão do microfone em mudo
I - Dongle USB sem fio
J - Furo do pino para pareamento
K - LED de status do dongle
L - Adaptador USB-C para USB-A
M - Cabo de carregamento USB

Uso

1. Conecte o dongle USB sem fio ao seu dispositivo
2. Ligue o headset

Configuração com o PC

Clique com o botão direito no ícone de alto falante > Selecione Abrir configurações de som > Selecione Painel de controle de som
Dispositivo de Reprodução
Configure o dispositivo padrão como "HyperX Cloud III Wireless"
Dispositivo de Gravação
Configure o dispositivo padrão como "HyperX Cloud III Wireless"

Configuração com o PlayStation 5

Vá para a página inicial e selecione Configurações > Áudio
Microfone
• Dispositivo de entrada: Headset USB "HyperX Cloud III Wireless"
Saída de áudio
• Dispositivo de saída: Headset USB "HyperX Cloud III Wireless"
• Saída para fones de ouvido: Todo o áudio

LED de status

STATUS	LED
Pareamento	Piscando em verde e vermelho a cada 0,2 segundos
Pesquisando	Verde intermitente lento
Conectado (Nível da bateria)	90% — 100%: Verde sólido por 5 segundos
	10% — 90%: Verde piscando por 5 segundos
	< 10%: Vermelho piscando por 5 segundos

Botão liga/desliga

• Ligar/desligar – Mantenha pressionado por 3 segundos para ligar/desligar o headset
• Status do nível da bateria - Aperte o botão para ver o status do nível da bateria no LED de status
o O LED de status desligará automaticamente para conservar a vida da bateria

Botão microfone em mudo / monitoramento do microfone

• Controle de mudo do microfone - Pressione o botão para ligar/desligar o som do microfone
• Alternar para monitoramento do microfone – Pressione o botão por 3 segundos para alternar o monitoramento do microfone ligado/desligado

Botão de volume

Coloque para cima e para baixo para ajustar o nível do volume

Carregando

Recomenda-se carregar totalmente o headset antes do primeiro uso.

STATUS DE CARREGAMENTO	STATUS LED
Totalmente carregado	Verde sólido
10% — 99%	Verde intermitente
< 10%	Vermelho intermitente

Software HyperX NGENUITY

Acesse **hyperx.com/ngenuity** para baixar o software NGENUITY. Os recursos do software NGENUITY incluem:
• DTS Headphone:X*
• Comportamento ajustável do desligamento automático
• Indicador do nível da bateria
*Somente PC

Dúvidas ou problemas de instalação?

Entre em contato com a equipe de suporte HyperX ou consulte o manual do usuário em **hyperx.com/support**
AVISO: Em caso de uso prolongado em alto volume, o headset pode causar danos permanentes ao aparelho auditivo.

ČEŠTINA

Přehled

A - Tlačítko pro ztlumení a monitorování mikrofonu
B - Stavová kontrolka
C - Vypínač
D - Nabíjecí port USB-C
E - Port mikrofonu
F - Kolečko pro ovládání hlasitosti
G - Odnímatelný mikrofon
H - LED kontrolka ztlumení mikrofonu
I - Bezdrátový USB modul
J - Spendlíkový otvor pro párování
K - Stavová kontrolka modulu
L - Adaptér USB-C na USB-A
M - Nabíjecí USB kabel

Použití

1. Připoj bezdrátový modul USB k zařízení.
2. Zapni headset.

Nastavení pomocí počítače

Klikni pravým tlačítkem na ikonu reproduktoru > vyber Otevřít nastavení zvuku > Ovládací panel zvuku.
Zařízení pro přehrávání
Nastav výchozí zařízení na „HyperX Cloud III Wireless".
Zařízení pro záznam
Nastav výchozí zařízení na „HyperX Cloud III Wireless".

Nastavení pres PlayStation 5

Přejdi na domovskou stránku a vyber Nastavení > Zvuk.
Mikrofon
• Vstupní zařízení: USB headset „HyperX Cloud III Wireless"
Zvukový výstup
• Výstupní zařízení: USB headset „HyperX Cloud III Wireless"
• Výstup do sluchátek: Všechny zvuky

Stavová kontrolka

STAV	KONTROLKA
Párování	Bliká zeleně a červeně každých 0,2 s
Hledání	Pomalu bliká zeleně
Připojeno (stav baterie)	90–100 %: svítí zeleně po dobu 5 s
	10–90 %: bliká zeleně po dobu 5 s
	<10 %: bliká červeně po dobu 5 s

Vypínač

• Zapnutí/vypnutí – headset zapneš nebo vypneš přidržením vypínače po dobu 3 sekund.
• Stav baterie – stisknutím tlačítka zobrazí stav nabití baterie pomocí stavové kontrolky.
o Stavová kontrolka se automaticky vypne, aby šetřila výdrž baterie.

Tlačítko pro ztlumení a monitorování mikrofonu

• Přepínač ztlumení mikrofonu – stisknutím tlačítka zapneš nebo vypneš ztlumení mikrofonu.
• Přepínač monitorování mikrofonu – přidržením přepínače po dobu 3 sekund lze přepínat mezi zapnutým a vypnutým monitorováním mikrofonu.

Kolečko pro ovládání hlasitosti

Otáčením nahoru nebo dolů lze měnit hlasitost.

Nabíjení

Před prvním použitím doporučujeme headset plně nabít.

STAV NABITÍ	STAVOVÁ KONTROLKA
Plně nabito	Svítí zeleně
10 — 99%	Bliká zeleně
< 10%	Bliká červeně

Software HyperX NGENUITY

Na adrese **hyperx.com/ngenuity** pře stáhnout software NGENUITY. Mezi funkce softwaru NGENUITY patří:
• DTS Headphone:X*
• Upravitelné automatické vypínání
• Kontrolka stavu baterie
* Pouze počítač

Otázky nebo problémy s nastavením?

Kontaktuj tým podpory HyperX nebo si přečti uživatelskou příručku na adrese **hyperx.com/support**
VAROVÁNÍ: Pokud headset používáš po delší dobu při vysoké hlasitosti, může dojít k trvalému poškození sluchu.

УКРАЇНСЬКА
Огляд
A - Кнопка вимкнення / контролю мікрофона
B - LED-індикатор
C - Кнопка живлення
D - Зарядний USB-роз'єм
E - Роз'єм мікрофону
F - Коліщатко регулювання гучності
G - Знімний мікрофон
H - Світлодіодний індикатор вимкнення мікрофона
I - Бездротовий USB-приймач
J - Отвір кнопки під'єднання приймача
K - Світлодіодний індикатор стану приймача
L - Перехідник USB-C на USB-A
M - Зарядний USB-кабель

Використання
1. Підключіть бездротовий приймач до свого пристрою
2. Увімкніть гарнітуру.

Налаштування за допомогою ПК
Натисніть правою кнопкою миші на іконці динаміка > Виберіть Відкрити параметри звуку > Виберіть Керування звуковими пристроями
Пристрій відтворення
Встановіть пристрій за замовчуванням на «HyperX Cloud III»
Пристрій запису
Встановіть пристрій за замовчуванням на «HyperX Cloud III»

Налаштування з PlayStation 5
Перейдіть на головну сторінку та оберіть Налаштування> Звук
Мікрофон
• Пристрій введення: USB-гарнітура «HyperX Cloud III Core »
Аудіовихід
• Пристрій виведення: USB-гарнітура «HyperX Cloud III Core »
• Вихід на навушники: Увесь звук

LED-індикатор

СТАТУС	LED
З'єднання	Блимає зеленим і червоним кожні 0,2 с
Пошук	Повільне мигання зеленим
Підключено (рівень заряду батареї)	90% — 100%: Світиться зеленим протягом 5 секунд
	10% — 90%: Блимає зеленим протягом 5 секунд
	< 10%: Блимає червоним протягом 5 секунд

Кнопка живлення
• Увімкніть/вимкніть живлення — утримуйте кнопку протягом 3 секунд, щоб увімкнути/вимкнути гарнітуру.
• Стан рівня заряду батареї – натисніть кнопку, щоб побачити рівень заряду батареї на світлодіодному індикаторі
о Світлодіодний індикатор автоматично вимкнеться, щоб подовжити час роботи акумулятора

Кнопка вимкнення / контролю мікрофона
• Перемикач вимкнення мікрофона - Натисніть кнопку, щоб увімкнути/вимкнути мікрофон
• Перемикач контролю мікрофона – утримуйте кнопку протягом 3 секунд, щоб увімкнути/вимкнути контроль мікрофону

Коліщатко регулювання гучності
Прокрутіть вгору або вниз, щоб відрегулювати рівень гучності

Зарядка
Рекомендується повністю зарядити гарнітуру перед першим використанням.

СТАН ЗАРЯДЖАННЯ	СТАН LED
Повністю заряджено	Постійно горить зелений індикатор
10% — 99%	Миготить зелений індикатор
< 10%	Миготить червоний індикатор

Програмне забезпечення HyperX NGENUITY
Перейдіть на **hyperx.com/ngenuity**, щоб завантажити програмне забезпечення NGENUITY. Особливості програмного забезпечення NGENUITY:
• DTS Headphone:X*
• Регулювання налаштувань автоматичного відключення
• Індикатори рівня заряду батареї
*Лише на ПК

Виникли запитання або проблеми стосовно налаштування?
Зверніться до служби підтримки HyperX або ознайомтеся з посібником користувача на сайті hyperx.com/support
ПОПЕРЕДЖЕННЯ: Тривале використання навушників на високій гучності протягом тривалого часу може призвести до незворотного пошкодження слуху.

РУССКИЙ
Обзор
A - Кнопка отключения микрофона/мониторинга звука
B - Светодиодный индикатор состояния
C - Кнопка питания
D - Порт USB-C для зарядки
E - Разъем для микрофона
F - Регулятор громкости
G - Съемный микрофон
H - Светодиодный индикатор состояния микрофона
I - беспроводной USB-адаптер
J - Контактное микроотверстие для сопряжения беспроводного устройств
K - Светодиодный индикатор состояния адаптера
L - Адаптер USB-C — USB-A
M - USB-кабель для зарядки

Использование гарнитуры
1. Подключите USB-модуль беспроводной связи к устройству-источнику звука.
2. Включите питание гарнитуры.

Настройка для использования с ПК
Щелкните правой кнопкой мыши значок динамика > выберите Открыть настройки звука > выберите Панель управления звуком.
Для воспроизведения звука
Выберите HyperX Cloud Core Wireless в качестве устройства по умолчанию.
Для записи звука
Выберите HyperX Cloud III в качестве устройства по умолчанию.

Настройка для использования с PlayStation 5
Перейдите на главную страницу и выберите Settings.>
Sound (Настройки > Звук).
Микрофон
• Устройство ввода: USB-гарнитура HyperX Cloud Core Wireless.
Звуковой выход
• Устройство вывода: USB-гарнитура HyperX Cloud Core Wireless.
• Вывод на наушники: звук полностью.

Светодиодный индикатор состояния

СОСТОЯНИЕ	LED
Выполняется сопряжение	Мигает зеленым и красным цветом каждые 0,2 с.
Выполняется поиск	Повільне мигання зеленим
Подключено (уровень заряда батареи)	90% — 100%: Світиться зеленим протягом 5 секунд
	10% — 90%: Блимає зеленим протягом 5 секунд
	< 10%: Блимає червоним протягом 5 секунд

Кнопка питания
• Включение/выключение питания — нажмите и удерживайте кнопку в течение 3 секунд, чтобы включить или выключить гарнитуру.
• Состояние уровня заряда батареи — нажмите кнопку, чтобы просмотреть состояние уровня заряда батареи на индикаторе состояния.
о Индикатор состояния выключается автоматически для экономии ресурса батареи.

Кнопка отключения микрофона/мониторинга звука
• Переключатель звука микрофона — нажмите кнопку для включения или выключения звука микрофона.
• Переключатель регистрации звука микрофона — удерживайте кнопку нажатой в течение 3 секунд, чтобы включить или выключить регистрацию звука микрофона

Регулятор громкости
Крутите вверх и вниз для регулировки уровня громкости.

Зарядка
Перед первым использованием рекомендуется полностью зарядить гарнитуру.

СОСТОЯНИЕ ЗАРЯДКИ	LED СОСТОЯНИЯ
Полностью заряжено.	Горит зеленым.
10–99 %	Пульсирует зеленым.
< 10 %	Пульсирует красным.

Программное обеспечение HyperX NGENUITY
Перейдите на сайт **hyperx.com/ngenuity** и загрузите ПО NGENUITY. Функции ПО NGENUITY:
• DTS Headphone:X*
• настраиваемое автоотключение;
• индикатор уровня заряда аккумулятора.
*Только на ПК.

Вопросы или проблемы с настройкой?
Свяжитесь со службой технической поддержки HyperX или обратитесь к руководству пользователя по адресу **hyperx.com/support**
ПРЕДУПРЕЖДЕНИЕ. Использование гарнитуры при высокой громкости в течение продолжительного времени может привести к необратимому нарушению слуха.

繁體中文
概覽
A - 麥克風靜音/麥克風監聽鍵
B - LED 狀態指示燈
C - 電源鍵
D - USB-C 充電埠
E - 麥克風連接埠
F - 音量滾輪
G - 可拆式麥克風
H - 麥克風靜音 LED 指示燈
I - USB 無線訊號轉換器
J - 無線配對重置插孔
K - 訊號轉換器 LED 狀態指示燈
L - USB-C 對 USB-A 轉接器
M - USB 充電線

使用方式
1. 將 USB 無線訊號轉換器連接至您的裝置
2. 開啟耳機電源
於 PC 上進行設定
右鍵點擊喇叭圖示 > 選擇[開啟音效設定] > 選擇［聲音控制台］
播放裝置
將預設裝置設定為［HyperX Cloud III Wireless］
錄製裝置
將預設裝置設定為［HyperX Cloud III Wireless］
於 PlayStation 5 上進行設定
前往首頁並選擇設定 > 聲音
麥克風
• 輸入裝置：USB 耳機組［HyperX Cloud III Wireless］
音效輸出
• 輸出裝置：USB 耳機組［HyperX Cloud III Wireless］
• 輸出至耳機：所有音效
LED 狀態指示燈

狀態	LED
配對中	每 0.2 秒交互閃爍綠燈和紅燈
搜尋中	慢速閃爍綠燈
已連線（電池電量）	90% — 100%：綠燈恆亮 5 秒
	10% — 90%：綠燈閃爍 5 秒
	< 10%：紅燈閃爍 5 秒

電源鍵
• 開機/關機——長按 3 秒以開/關耳機電源
• 電池電量狀態——按下按鍵即可透過 LED 狀態指示燈查看電池電量狀態
о為節省耳機電量，LED 狀態指示燈會自動關閉

麥克風靜音/麥克風監聽（Sidetone 側音）鍵
• 麥克風靜音開關——按下按鍵開啟/關閉麥克風靜音
• 麥克風監聽開關（Sidetone 側音）——長按 3 秒以開啟/關閉麥克風監聽（Sidetone 側音）功能

音量滾輪
向上/下捲動以調整音量

充電
連接您在初次使用耳機前先充滿電。

充電狀態	狀態 LED
充電完成	綠燈恆亮
10% — 99%	綠燈閃爍
< 10%	紅燈閃爍

HyperX NGENUITY 軟體
前往 **hyperx.com/ngenuity** 下載 NGENUITY 軟體。NGENUITY 軟體功能包括：
• DTS Headphone:X空間音效*　• 可調整自動關閉模式
• 電池電量指示器
*僅限 PC
有任何疑問或設定問題嗎？
有任何疑問或設定問題嗎？
請聯絡 HyperX 支援團隊，或至 **hyperx.com/support** 查閱使用手冊。
警告：如果長時間在高音量下使用耳機，可能導致永久性聽力損傷。

筒体中文
概览
A - 麦克风静音/麦克风侦听按钮
B - 状态 LED
C - 电源按钮
D - USB-C 充电端口
E - 麦克风端口
F - 音量滚轮
G - 可拆卸麦克风
H - 麦克风静音 LED 灯
I - USB 无线接收器
J - 配对针孔
K - 接收器状态 LED
L - USB-C 至 USB-A 适配器
M - USB 充电线

使用
1. 将 USB 无线接收器连接至设备
2. 打开耳机电源
在电脑上设置
右键单击声音图标 > 选择打开声音设置 > 选择声音控制面板
回放设备
将默认设备设置成“HyperX Cloud III Wireless”
录音设备
将默认设备设置成“HyperX Cloud III Wireless”
在 PlayStation 5 上设置
转至主页并选择设置 > 声音
麦克风
• 输入设备：USB 耳机“HyperX Cloud III Wireless”
音频输出
• 输出设备：USB 耳机“HyperX Cloud III Wireless”
• 输出至耳机：所有音频
状态 LED

状态	LED
配对	每 0.2 秒闪烁绿灯和红灯
正在搜索	缓慢闪烁的绿色
已连接（电池电量）	90% — 100%：绿色常亮 5 秒
	10% — 90%：绿色闪烁 5 秒
	< 10%：红色闪烁 5 秒

电源按钮
• 打开/关闭电源 – 按住按钮 3 秒钟打开/关闭耳机电源
• 电量状态 – 按略按钮查看状态 LED 上的电量状态
о 状态 LED 灯将自动关闭以延长电池寿命

麦克风静音/麦克风侦听按钮
• 麦克风静音开关 – 按略按钮打开/关闭麦克风静音
• 麦克风侦听开关 – 按住按钮 3 秒钟以打开/关闭麦克风侦听

音量滚轮
向上或向下滚动以调节音量

正在充电
第一次使用之前，建议将耳机电量充满。

充电状态	状态 LED
电量已满	绿色常亮
10% — 99%	绿色闪烁
< 10%	红色闪烁

HyperX NGENUITY 软件
转至 **hyperx.com/ngenuity** 网站以下载 NGENUITY 软件。NGENUITY 软件特色包括：
• DTS Headphone:X*　• 可调节的自动关机功能　• 电量指示
*仅适用于电脑
有疑问或遇到设置问题？
请联系 HyperX 支持团队或访问以下网站查阅用户手册：
hyperx.com/support
警告：若长时间高音量使用耳机，可能对听力造成永久损害。

日本語
各部紹介
A - マイクミュート/マイクモニターボタン
B - ステータス LED
C - 電源ボタン
D - USB-C 充電ポート
E - マイクポート
F - 音量調整ホイール
G - 取り外し可能なマイク
H - マイクミュート LED
I - USB ワイヤレスドングル
J - ペアリングピンホール
K - ドングルステータス LED
L - USB-C - USB-A アダプター
M - USB 充電ケーブル

使用方法
1. USB ワイヤレスドングルを使用するデバイスに接続します。
2. ヘッドセットの電源をオンにします。

PCとともに使用する場合
スピーカーアイコンを右クリック > ［サウンドの設定を開く］を選択 > ［サウンド コントロール パネル］を選択
再生デバイス
［HyperX Cloud III Wireless］を既定のデバイスに設定します。
録音デバイス
［HyperX Cloud III Wireless］を既定のデバイスに設定します。

PlayStation 5 とともに使用する場合
ホームページに移動して、［設定］> ［サウンド］を選択します。
マイク
• 入力機器：USB ヘッドセット（HyperX Cloud III Wireless）
オーディオ出力
• 出力機器：USB ヘッドセット（HyperX Cloud III Wireless）
• ヘッドホンへの出力：すべての音声

ステータス LED

ペアリング	0.2 秒おきに点滅（グリーンとレッド）
検索中	ゆっくりと点滅（グリーン）
接続済み（バッテリー残量）	90%〜100%：5 秒間点灯（グリーン）
	10%〜90%：5 秒間点滅（グリーン）
	10%未満: 5 秒間点滅（レッド）

電源ボタン
• 電源のオン/オフ - ヘッドセットの電源をオン/オフするにはボタンを 3 秒間長押しします
• バッテリーレベルステータス – ステータス LED でバッテリーレベルステータスを確認するにはボタンを押します
о ステータス LED は、バッテリーの稼働時間を節約するために自動的にオフになります

マイクミュート/マイクモニターボタン
• マイクミュートのリリ切替え - マイクミュートをオン/オフするにはボタンを押します
• マイクモニターの切り替え – マイクモニターのオン/オフを切り替えます
• ドングルステータス LED
• USB-C - USB-A アダプター
• USB 充電ケーブル

使用方法
1. USB ワイヤレスドングルを使用するデバイスに接続します。
2. ヘッドセットの電源をオンにします。

PCとともに使用する場合
スピーカーアイコンを右クリック > ［サウンドの設定を開く］を選択 > ［サウンド コントロール パネル］を選択
再生デバイス
［HyperX Cloud III Wireless］を既定のデバイスに設定します。
録音デバイス
［HyperX Cloud III Wireless］を既定のデバイスに設定します。

PlayStation 5 とともに使用する場合
ホームページに移動して、［設定］> ［サウンド］を選択します。
マイク
• 入力機器：USB ヘッドセット（HyperX Cloud III Wireless）
オーディオ出力
• 出力機器：USB ヘッドセット（HyperX Cloud III Wireless）
• ヘッドホンへの出力：すべての音声

ステータス LED

ペアリング	0.2 秒おきに点滅（グリーンとレッド）
検索中	ゆっくりと点滅（グリーン）
接続済み（バッテリー残量）	90%〜100%：5 秒間点灯（グリーン）
	10%〜90%：5 秒間点滅（グリーン）
	10%未満: 5 秒間点滅（レッド）

電源ボタン
• 電源のオン/オフ - ヘッドセットの電源をオン/オフするにはボタンを 3 秒間長押しします
• バッテリーレベルステータス – ステータス LED でバッテリーレベルステータスを確認するにはボタンを押します
о ステータス LED は、バッテリーの稼働時間を節約するために自動的にオフになります

マイクミュート/マイクモニターボタン
• マイクミュートのリリ切替え - マイクミュートをオン/オフするにはボタンを押します
• マイクモニターの切り替え – マイクモニターのオン/オフを切り替える

には 3 秒間ボタンを長押しします
音量調整ホイール
音量レベルを調節するために、上または下に回します
充電
ヘッドセットは初回使用前に完全に充電してください。

充電ステータス	ステータス LED
充電完了	点灯（グリーン）
10%〜99%	点滅（グリーン）
10%未満：	点滅（レッド）

HyperX NGENUITY ソフトウェア
hyperx.com/ngenuity にアクセスしてNGENUITYソフトウェアをダウンロードします。搭載されているNGENUITYソフトウェア機能：
• DTS Headphone:X*　• 調整式自動シャットダウンの挙動
• バッテリーレベルの表示
* PC のみ
ご質問、またはセットアップの問題がある場合
HyperX サポートチームにお問い合わせいただくか、hyperx.com/support にあるユーザーマニュアルを参照してください
警告：ヘッドセットを大音量で長期間使用した場合、聴覚に恒久的な障害を与える可能性があります。

한국어
개요
A - 마이크 음소거/마이크 모니터링 버튼
B - 상태 표시 LED
C - 전원 버튼
D - USB-C 충전 포트
E - 마이크 포트
F - 볼륨 휠
G - 분리형 마이크
H - 마이크 음소거 LED
I - USB 무선 동글
J - 페어링 핀 구멍
K - 동글 상태 표시 LED
L - USB C-USB A 연결 어댑터
M - USB 충전 케이블

사용법
1. USB 무선 동글을 장치에 연결합니다.
2. 헤드셋 전원을 켭니다.

PC 에서 설정
스피커 아이콘을 오른쪽 클릭한 다음 소리 설정 열기. 사운드 제어판을 차례로 선택합니다.
재생 장치
기본 장치를 "HyperX Cloud III Wireless" 로 설정합니다.
녹음 장치
기본 장치를 "HyperX Cloud III Wireless" 로 설정하세요.

PlayStation 5 에서 설정
홈페이지에서 설정 > 사운드를 선택합니다.
마이크
• 입력 장치: USB 헤드셋 "HyperX Cloud III Wireless"
오디오 출력
• 출력 장치: USB 헤드셋 "HyperX Cloud III Wireless"
• 헤드폰으로 출력: 모든 오디오

상태 표시 LED

상태 표시	LED
페어링	0.2 초마다 초록색과 빨간색으로 깜박임
검색	초록색으로 느리게 깜박임
연결됨 (배터리 수치)	90%–100%: 5 초 동안 깜박임 없는 초록색
	10%–90%: 5 초 동안 초록색으로 깜박임
	< 10%: 5 초 동안 빨간색으로 깜박임

전원 버튼
• 전원 켬/끔 — 버튼을 3 초간 눌러 헤드셋 전원을 켜거나 끕니다.
• 배터리 수치 상태 — 버튼을 눌러 상태 표시 LED 에서 배터리 수치 상태를 확인하세요.
о 상태 표시 LED 는 배터리 수명을 보존하기 위해 자동으로 꺼집니다.

마이크 음소거/마이크 모니터링 버튼
• 마이크 음소거 토글 — 버튼을 눌러 마이크 음소거를 켜거나 끕니다.
• 마이크 모니터링 토글 — 3 초 동안 버튼을 눌러 마이크 모니터링을 켜거나 끕니다.

볼륨 휠
스크롤을 위아래로 움직여 볼륨 레벨을 조절할 수 있습니다.

충전
첫 사용 전 헤드셋을 완전히 충전하는 것을 권장합니다.

충전 상태	상태 표시 LED
완전 충전됨	깜박임 없는 초록색
10%–99%	초록색으로 깜박임
< 10%	빨간색으로 깜박임

HyperX NGENUITY 소프트웨어
NGENUITY 소프트웨어를 다운로드하려면 hyperx.com/ngenuity 로 이동하세요. NGENUITY 소프트웨어 기능은 다음과 같습니다.
• DTS Headphone:X*　• 조정 가능한 자동 차단 동작
• 배터리 수치 표시
•PC 전용
질문이 있거나 설치 문제가 있으신가요?
HyperX 지원팀에 연락하거나 hyperx.com/support 에서 사용 설명서를 참조하세요.
경고: 장시간 높은 볼륨으로 헤드셋을 사용할 경우 영구적인 청각 손상이 발생할 수 있습니다.

عربي
نظرة عامة
A - مفتاح كتم صوت الميكروفون/ مراقبة الميكروفون
B - مؤشر LED الحالة
C - زر الطاقة
D - منفذ شحن USB-C
E - منفذ الميكروفون
F - عجلة مستوى الصوت
G - ميكروفون قابل للفصل
H - مؤشر LED كتم صوت الميكروفون
I - مستقبل USB لاسلكي
J - ثقب دبوس الإقران
K - مؤشر LED حالة الدونجل
L - محول من C-USB إلى A-USB
M - كابل الشحن

الاستخدام
1. قم بتوصيل دونجل USB اللاسلكي بجهازك
2. قبل تشغيل سماعة الرأس

الإعداد مع الكمبيوتر الشخصي
انقر بزر الفأرة الأيمن على أيقونة السماعة > اختر فتح إعدادات الصوت > اختر لوحة التحكم في الصوت
جهاز التشغيل
اضبط الجهاز الافتراضي على "HyperX Cloud III Wireless"
جهاز التسجيل
اضبط الجهاز الافتراضي على "HyperX Cloud III Wireless"

الإعداد مع PlayStation 5
انتقل إلى الصفحة الرئيسية واختر الإعدادات > الصوت
الميكروفون
• مهاز الإدخال: سماعة الرأس USB "HyperX Cloud III Wireless"
إخراج الصوت
• مهاز الإخراج: سماعة الرأس USB "HyperX Cloud III Wireless"
• الإخراج إلى سماعات الرأس كل الصوت

مؤشر LED للحالة

الحالة	LED
الإقران	أخضر وأحمر وامض كل 0.2 ثانية
جارٍ البحث	أخضر وامض ببطء
متصلة (مستوى البطارية)	أخضر ثابت لمدة 5 ثوانٍ :90%-100%
	أخضر وامض لمدة 5 ثوانٍ :10%-90%
	أحمر وامض لمدة 5 ثوانٍ :<10%

زر الطاقة
• التشغيل/إيقاف التشغيل: اضغط على الزر باستمرار لمدة 3 ثوانٍ لتشغيل/إيقاف تشغيل سماعة الرأس
• حالة مستوى البطارية: اضغط على الزر لرؤية حالة مستوى البطارية على مؤشر LED للحالة
о سوف يُغلق مؤشر LED للحالة تلقائيًا للحفاظ على عمر البطارية

زر كتم صوت الميكروفون/ مراقبة الميكروفون
• تبديل كتم صوت الميكروفون: اضغط على الزر لتشغيل/إيقاف تشغيل كتم صوت الميكروفون
• آلية إيقاف تلقائي فائقة للغاية للضبط
• مؤشر مستوى البطارية
• الكمبيوتر الشخصي
هل لديك أي أسئلة أو مشكلات في الإعداد؟
اتصل بفريق دعم HyperX أو راجع دليل المستخدم على hyperx.com/support.
تحذير: قد تحدث إعاقة دائمة للسمع في حالة استخدام سماعة الرأس بمستوى صوت مرتفع لفترات طويلة من الوقت.

ҚАЗАҚША
Шолу
A - Микрофон дыбысын өшіру/микрофон мониторингі түймесі
B - Күй индикаторы
C - Қуат түймесі
D - USB-C зарядтау порты
E - Микрофон порты
F - Дыбыс деңгейін реттеу дөңгелешесі
G - Алып-бөлінбейтін микрофон
H - Микрофон дыбысын өшіру индикаторы
I - USB сымсыз кілті
J - Жұптастыру істік саңылауы
K - Кілтіш күй индикаторы
L - USB-C – USB-A адаптері
M - USB зарядтау кабелі

Пайдалану
1. USB сымсыз кілтін құрылғыңызға жалғаңыз.
2. Гарнитураның қуатын қосыңыз.

Компьютер арқылы параметрлер реттеу
Үндетгіш белгішесін тінтуірдің оң жақ түймешігімен басыңыз, Өткрыть параметры звука (Дыбыс параметрлерін ашу) > Панель управления звуком (Дыбыс басқару панелі) опцияларын таңдаңыз.
Ойнату құрылғысы
Әдепкі құрылғыны HyperX Cloud III Wireless мәніне орнатыңыз.
Жазу құрылғысы
Әдепкі құрылғыны HyperX Cloud III Wireless мәніне орнатыңыз.

PlayStation 5 құрылғысымен орнату
Басты бетке өтіп, Параметрлер > Дыбыс опциясын таңдаңыз.
Микрофон
• Кіріс құрылғысы: HyperX Cloud III Wireless USB гарнитурасы
Аудио шығыс
• Шығыс құрылғысы: HyperX Cloud III Wireless USB гарнитурасы
• Құлақшындарға шығыс: Барлық аудио

Күй индикаторы

Күй	LED
Жұптастырылуда	Жасыл және қызыл түспен 0,2 с сайын жыпылықтайды
Іздеуде	Жасыл түспен баяу жыпылықтайды
Қосылған (батарея зарядының деңгейі)	90% – 100%: Жасыл түспен 5 с тұрақты жанады
	10% – 90%: Жасыл түспен 5 с жыпылықтайды
	< 10%: Қызыл түспен 5 с жыпылықтайды

Қуат түймесі
• Қосу/өшіру – гарнитураны қосу/өшіру үшін түймені 3 секунд басып тұрыңыз.
• Батарея деңгейінің күйі – күй индикаторының батарея деңгейінің күйін көру үшін түймені басыңыз.
о Батареяны үнемдеу үшін күй индикаторы автоматты түрде өшеді.

Микрофон дыбысын өшіру/микрофон мониторингі түймесі
• Микрофон дыбысын өшіру/қосу – микрофон дыбысын қосу/өшіру үшін түймені басыңыз.
• Микрофон мониторингісін ауыстырып қосу – микрофон мониторингісін қосу/өшіру үшін түймені 3 секунд басып тұрыңыз.

Дыбыс деңгейін реттеу дөңгелешесі
Дыбыс деңгейін реттеу үшін жоғары және төмен айналдырыңыз.

Зарядтау
Гарнитураны бірінші рет қолданар алдында оны толық зарядтау ұсынылады.

Зарядтау күйі	Күй LED
Толық зарядталды	Жасыл түспен тұрақты жанады
10% – 99%	Жасыл түспен жыпылықтайды
< 10%	Қызыл түспен жыпылықтайды

HyperX NGENUITY бағдарламалық құралы
hyperx.com/ngenuity веб-бетін ашыңыз, NGENUITY бағдарламалық құралын жүктеп алыңыз. NGENUITY бағдарламалық құралының мүмкіндіктері:
• DTS Headphone:X*;　• реттелетін автоматты өшіру режимі;
• батарея деңгейінің индикаторы.
* Тек дербес компьютер
Сұрақтар немесе параметрлер реттеуге байланысты мәселелер бар ма?
HyperX қолдау қызметіне хабарласыңыз немесе **hyperx.com/support** веб-бетінде(гі) пайдаланушы нұсқауларын қараңыз.
АБАЙЛАҢЫЗ! Гарнитураны кіріп, дыбысты ұзақ уақыт бойы жоғары деңгейде қолданған кезде, есту қабілеті тұрақты зақымдануы мүмкін.

TURKISH
Genel Bakış
A - Mikrofonu sessize alma / mikrofon izleme düğmesi
B - Durum LED'i
C - Güç düğmesi
D - USB-C şarj bağlantı noktası
E - Mikrofon bağlantı noktası
F - Ses seviyesi tekerleği
G - Çıkarılabilir mikrofon
H - Mikrofon sessiz LED'i
I - USB kablosuz donanım kilidi
J - Eşleştirme pim deliği
K - Donanım kilidi durum LED'i
L - USB-C + USB-A adaptörü
M - USB şarj kablosu

Kullanım
1. USB kablosuz donanım kilidini cihazınıza takın
2. Kulaklığı açın

Bilgisayar ayarları
Hoparlör simgesine sağ tıklayın > Ses Ayarlarını Aç öğesini seçin > Ses kontrol paneli öğesini seçin
Oynatma Cihazı
Varsayılan Cihaz "HyperX Cloud III Wireless" olarak ayarlayın
Kayıt Cihazı
Varsayılan Cihaz "HyperX Cloud III Wireless" olarak ayarlayın

PlayStation 5 ayarları
Ana sayfaya gidin ve Ayarlar > Ses seçeneklerini seçin
Mikrofon
• Giriş Cihazı: USB Kulaklık "HyperX Cloud III Wireless"
Ses Çıkışı
• Çıkış Cihazı: USB Kulaklık "HyperX Cloud III Wireless"
• Kulaklık Çıkışı: Tüm Sesler
Durum LED'i

DURUM	LED
Eşleştirme	Her 0,2 saniyede bir yanıp sönen yeşil ve kırmızı
Arama	Yavaş yanıp sönen yeşil
Bağlı (Pil Seviyesi)	%90 - %100: 5 sn düz yeşil
	%10 - %90: 5 sn yanıp sönen yeşil
	< %10: 5 sn yanıp sönen kırmızı

Güç düğmesi
• Gücü açma/kapama - Kulaklığı açmak/kapatmak için düğmeyi 3 saniye basılı tutun
• Pil seviyesi durumu – Durum LED'inde pil seviyesi durumunu görmek için düğmeye basın
o Durum LED'i pil ömründen tasarruf etmek için otomatik olarak kapanır

Mikrofon sessize alma / mikrofon izleme düğmesi
• Mikrofonu sessize alma - Mikrofonun sesini açmak/kapatmak için düğmeye basın
• Mikrofon izleme - Mikrofon izleme özelliğini açmak/kapatmak için bu düğmeyi 3 saniye basılı tutun

Ses seviyesi tekerleği
Ses seviyesini ayarlamak için yukarı veya aşağı doğru kaydırın

Şarj ediyor
Kullanılıp ilk kullanımdan önce tamamen şarj etmeniz önerilir.

ŞARJ DURUMU	DURUM LED'İ
Tam Dolu	Düz yeşil
%10 - %99	Yanıp sönen yeşil
< %10	Yanıp sönen kırmızı

HyperX NGENUITY Yazılımı
NGENUITY yazılımını indirmek için **hyperx.com/ngenuity** adresine gidin. NGENUITY yazılım özelliklerine aşağıdakiler dahildir:
• DTS Headphone:X*
• Ayarlanabilir otomatik kapanma davranışı
• Pil seviyesi göstergesi
*Yalnızca bilgisayar
Sorularınız var mı? Kurulum sorunları yaşıyor musunuz?
HyperX destek ekibiyle iletişime geçin veya **hyperx.com/support** adresindeki kullanım kılavuzuna göz atın
UYARI: Kulaklık yüksek ses seviyelerinde uzun süre kullanıldığında kalıcı işitme bozukluklarına oluşabilir.

Battery/TX Power Info

Battery Information	
Contains 3.7V, 1500mAh Li-ion Battery, 5.55Wh **Cannot be replaced by user**	
Radio Technology	**Maximum Transmit Power EIRP (mW)**
2.4 GHz	10

Federal Communication Commission Interference Statement
This device complies with Part 15 of the FCC Rules. Operation is subject to the following two conditions: (1) This device may not cause harmful interference, and (2) this device must accept any interference received, including interference that may cause undesired operation.
This equipment has been tested and found to comply with the limits for a Class B digital device, pursuant to Part 15 of the FCC Rules. These limits are designed to provide reasonable protection against harmful interference in a residential installation. This equipment generates, uses and can radiate radio frequency energy and, if not installed and used in accordance with the instructions, may cause harmful interference to radio communications. However, there is no guarantee that interference will not occur in a particular installation. If this equipment does cause harmful interference to radio or television reception, which can be determined by turning the equipment off and on, the user is encouraged to try to correct the interference by one of the following measures:
-Reorient or relocate the receiving antenna.
-Increase the separation between the equipment and receiver.
-Connect the equipment into an outlet on a circuit different from that to which the receiver is connected.
-Consult the dealer or an experienced radio/TV technician for help.
FCC Caution: Any changes or modifications not expressly approved by the party responsible for compliance could void the user's authority to operate this equipment.
This transmitter must not be co-located or operating in conjunction with any other antenna or transmitter.

Radiation Exposure Statement
The product comply with the FCC portable RF exposure limit set forth for an uncontrolled environment and are safe for intended operation as described in this manual. The further RF exposure reduction can be achieved if the product can be kept as far as possible from the user body or set the device to lower output power if such function is available. FCC ID: B94-CL007

Canada Notices
This Class B digital apparatus complies with Canadian ICES-003.

Avis Canadian
Cet appareil numérique de la classe B est conforme à la norme NMB-003 du Canada.

ISED Statement
This device complies with ISED's licence-exempt RSSs. Operation is subject to the following two conditions: (1) This device may not cause harmful interference, and (2) this device must accept any interference received, including interference that may cause undesired operation.
Le présent appareil est conforme aux CNR d'ISED applicables aux appareils radio exempts de licence. L'exploitation est autorisée aux deux conditions suivantes : (1) le dispositif ne doit pas produire de brouillage préjudiciable, et (2) ce dispositif doit accepter tout brouillage reçu, y compris un brouillage susceptible de provoquer un fonctionnement indésirable.

RF Exposure Information and Statement
The product complies with the Canada portable RF exposure limit set forth for an uncontrolled environment and are safe for intended operation as described in this manual. The further RF exposure reduction can be achieved if the product can be kept as far as possible from the user body or set the device to lower output power if such function is available.

Déclaration d'exposition aux radiations
Le produit est conforme aux limites d'exposition pour les appareils portables RF pour les Etats-Unis et le Canada établies pour un environnement non contrôlé.
Le produit est sûr pour un fonctionnement tel que décrit dans ce manuel. La réduction aux expositions RF peut être augmentée si l'appareil peut être conservé aussi loin que possible du corps de l'utilisateur ou que le dispositif est réglé sur la puissance de sortie la plus faible si une telle fonction est disponible.
IC: 466C-CL007

Japan VCCI Statement
この装置は、クラスB機器です。この装置は、住宅環境で使用することを目的としていますが、この装置がラジオやテレビジョン受信機に近接して使用されると、受信障害を引き起こすことがあります。
取扱説明書に従って正しい取り扱いをして下さい。

Taiwan NCC Statement
取得審驗證明之低功率射頻器材，非經核准，公司，商號或使用者均不得擅自變更頻率，加大功率或變更原設計之特性及功能。低功率射頻器材之使用不得影響飛航安全及干擾合法通信；經發現有干擾現象時，應立即停用，並改善至無干擾時方得繼續使用。前述合法通信，指依電信管理法規定作業之無線電通信。低功率射頻器材須忍受合法通信或工業、科學及醫療用電波輻射性電機設備之干擾。
CCA23LP0040T1
CCA23LP0050T4

KCC statement
B급 기기 (가정용 방송통신기자재)
이 기기는 가정용(B급) 전자파적합기기로서 주 로 가정에서 사용하는 것을 목적으로 하며, 모 든지역에서 사용할 수 있습니다. KCC ID:R-R-hpi-CL007
Wireless Headset/無線耳機/无线耳机, Model/型號/型号: CL007
HyperX Cloud III Wireless Dongle/HyperX Cloud III 無線訊號轉換器/HyperX Cloud III 无线讯号转换器, Model/型號/型号: CL007WA
USB-C to USB-A Adapter/USB-C 對 USB-A轉接器/USB-C 对 USB-A转接器, Model/型號/型号: CL006A

©Copyright 2023 HyperX and the HyperX logo are registered trademarks or trademarks of HP Inc. in the U.S. and/or other countries. All registered trademarks and trademarks are property of their respective owners. / HyperX et le logo HyperX sont des marques déposées ou des marques commerciales de HP Inc. aux Etats-Unis et/ou dans d'autres pays. Toutes les marques déposées et les marques commerciales sont la propriété de leurs détenteurs respectifs. / HP Inc. 1501 Page Mill Road, Palo Alto, CA