A010&A011GBW1 Ulanzi AE01 无线监听耳机 说明书

尺寸:105*148mm
材质:60g书纸,双面印刷,骑马钉

Ulanzi

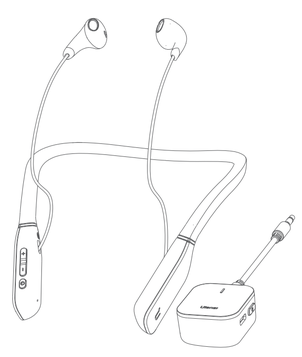

User Manual
使 用 说 明 书

Wireless Monitoring Headset
无线监听耳机
AE01

声明：使用指南介绍的是整套产品的使用方法，如需使用发射器，请购买含发射器的版本。

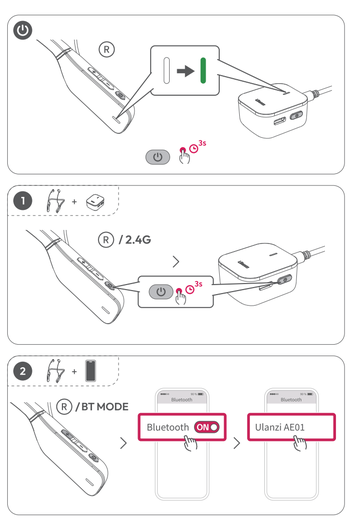

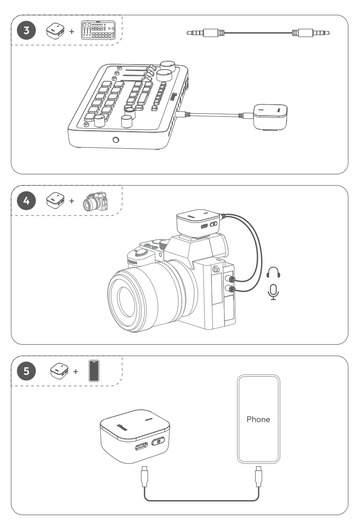

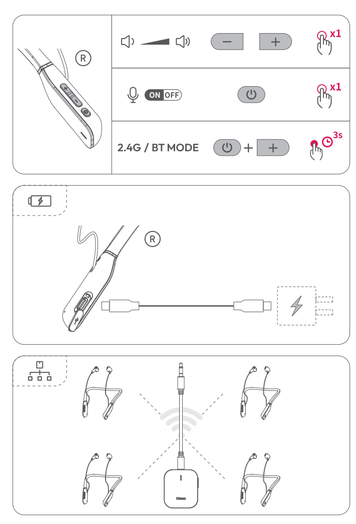

安全概要

- 产品中含有强磁，请远离易受磁化干扰的设备。
- 请勿使本产品受到过度撞击。
- 请勿将产品接触任何液体，避免产品内部电路被腐蚀。
- 禁止将产品置于高温的环境中。
- 禁止以任何方式拆解和破坏产品。
- 请勿将产品在完全没电后长时间存储，避免电池过放导致电芯损坏而无法恢复。

产品概述

本产品是一款用于直播监听、相机拍摄监听的无线监听耳机。由一个发射器和一个监听耳机组成。
发射器支持同时无线连接多台监听耳机，实现多路同时监听。通过转接线连接音频设备，满足声卡、手机，相机等设备的监听需要。
监听耳机采用硅胶材质的颈挂式设计，支持音量调节和模式切换，主耳机支持麦克风收音。
声明：使用指南介绍的是整套产品的使用方法，如需使用发射器，请购买含发射器的版本。

功能说明

- **发射器**

① Type-C 接口
② 功能按键
③ 磁吸固定片
④ 指示灯
⑤ 3.5mm TRRS 音频接口

功能按键说明	
功能按键	长按：长按 3s 开关机 双击：重新配对

灯效说明	
充电状态	对应电量灯色呈现呼吸状态
满电状态	绿灯常亮
配对中	蓝灯闪烁

CN

- **发射器**

电量显示	
——	电量 70%~100%，绿灯常亮
——	电量 40%~69%，橙灯常亮
——	电量 10%~39%，红灯常亮
- - - - - -	电量 <10%，红灯闪烁

接口说明	
Type-C 接口	连接 Type-C 充电线充电，提示音“power off, charging” 使用 Type-C 数据线连接手机、电脑传输数字音频

- **监听耳机**

① 音量增加按键
② 音量减小按键
③ 功能按键
④ 麦克风
⑤ 指示灯
⑥ Type-C 充电口

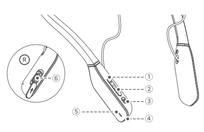

功能按键说明	
音量调节按键	短按音量增加按键，监听音量 / 麦克风音量逐渐增大，提示音“deng” 短按音量减小按键，监听音量 / 麦克风音量逐渐减小，提示音“deng” 共 10 挡音量调节
功能按键	长按：长按 3s 开关机，提示音“power on” / “power off” 短按：开关麦克风，提示音“mic on” / “mic mute”；（仅主耳机有此功能） 双击：打开配对模式，提示音“paring”，完成配对，提示音“connected”
模式切换	同时长按功能按键和音量增加按键，切换监听模式和蓝牙耳机模式， 提示音“dongle mode” / “bluetooth mode”

CN

灯效说明	
充电状态	对应电量灯色呈现呼吸状态
满电状态	绿灯常亮
配对中	监听模式，绿灯闪烁，配对完成，常亮 5s 后恢复电量显示状态 蓝牙模式，蓝灯闪烁，配对完成，常亮 5s 后恢复电量显示状态
断连	提示音“disconnected”

电量显示	
——	电量 70%~100%，绿灯常亮
——	电量 40%~69%，橙灯常亮
——	电量 10%~39%，红灯常亮
- - - - - -	电量 <10%，显示红灯闪烁，提示音“low power，please charge”

维护与保养

- 请使用符合安规要求的充电器给产品充电。
- 请使用本产品配置的线材。
- 长时间不使用该产品时，请每两个月给产品充一次电。
- 请保持产品硅胶挂脖和耳机网的清洁，有利于产品更耐用。

规格参数

发射器	
尺寸	40mm×35.7mm×23.3mm
重量	约23.5g
电池参数	聚合物锂电 3.7V 330mAh
充电输入	5V⎓250mA（支持边充边用）
充电时间	约1.5h
续航时间	约8h
连接数	>10个

CN

监听耳机	
尺寸	157.4mm×127.1mm×66.3mm
重量	约37.5g
耳机线长	240mm
声道	立体声
搜索名称	Ulanzi AE01
麦克风指向性	电容麦全指向
采样率	48kHz 16bit
频响范围	20Hz~20kHz
电池参数	聚合物锂电 3.7V 210mAh
充电输入	5V⎓150mA （不支持边充边用）
充电时间	约1.5h
续航时间	约8h
回连等待时间	6mins

通用	
无线传输距离	约30m
射频范围	2.4GHz
传输延时	<26ms
使用环境温度	-10℃~40℃
充电环境温度	5℃~40℃
兼容系统 / 设备	Android、iOS、Linux、HarmonyOS、Windows、手机、相机

* 以上参数为 Ulanzi 实验室测试数据，仅供参考，如有疑问可联系售后技术解答。

CN

Safety Guide

- This product contains strong magnets. To avoid magnetic interference, please keep it away from devices that may be affected.
- Do not subject the unit to excessive shock.
- Do not expose the product to any liquid to prevent circuit board corrosion.
- Do not place the product in high temperatures.
- Do not disassemble the product on your own.
- Please make use the battery is dead before long-time storing to prevent damage caused by over-discharge.

Product Overview

This product is a wireless monitoring earphone for livestreaming and videography. It consists of a transmitter and a monitoring earphone.
The transmitter supports wireless connection of multiple devices at the same time, ensuring multi-channel monitoring synchronously. You can track the audio of your audio mixer, smartphone, camera or other device synchronously with an adapter cable.
This neck-mounted earphone is made of silicone, supporting volume adjustment and mode switching (only the master earphone supports audio pickup).
*The user manual is a guidance for operation. If you need to use the transmitter, please purchase the kit with a transmitter included.

Features

- **Transmitter**

① Type-C Connector
② Function
③ Mag Mount
④ Indicator
⑤ 3.5mm TRRS Jack

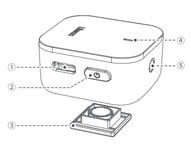

Buttons	
Function	Long press: long press for 3s to turn on/off Double click: double connect to reconnect

EN

- **Transmitter**

Light Effects	
Charging	Corresponding power indicator in breathing state
Full Battery	Green light stays on
Pairing	Blue light flashes

Battery Status	
——	70%~100% battery level, green light stays on
——	40%~69% battery level, orange light stays on
——	10%~39% battery level, red light stays on
- - - - - -	<10% battery level, red light flashes

Connector	
Type-C Connector	Charging with a Type-C cable, you with hear a prompt sound “power off, charging”. Transfer digital audio to your phone or computer with a Type-C cable.

- **In-Ear Monitor**

① Volume +
② Volume _
③ Function
④ Microphone
⑤ Indicator
⑥ Type-C Charging Port

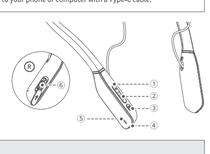

Functions	
Volume Adjustment	Short press the volume up button, the monitor/microphone volume gradually increase, with a prompt sound “deng”; Short press the volume down button, the monitor/ microphone volume gradually decreases, with a prompt sound “deng”; 10 levels of volume adjustment in total.
Function	Long press：long press for 3s to turn on/off, hearing a prompt sound “power on” / “power off”; Short press：turn on/off the microphone，hearing a prompt sound “mic on” / “mic mute”; (only the master one supports) Double click: enter pairing mode, you will hear a prompt sound “paring”, when is connected, you will hear a prompt sound “connected”
Modes	Press the Function button and Volume Up button at the same time to switch between Monitor mode and Bluetooth mode, with prompt sound “dongle mode” / “bluetooth mode”

Light Effects	
Charging	Corresponding power indicator in breathing state
Full Battery	Green light is always on
Pairing	Green light flashes in monitoring mode, it will show the battery state following 5s stays on after pairing is completed; Blue light flashes in Bluetooth mode, it will show the battery state following 5s stays on after pairing is completed
Disconnected	Prompt sound “disconnected”

Battery Status	
——	70%~100% battery level, green light stays on
——	40%~69% battery level, orange light stays on
——	10%~39% battery level, red light stays on
- - - - - -	<10% battery level, red light flashes with a prompt sound “low power，please charge”

Maintenance

- Please use a certified charger when charging.
- Please use the cable that is provided with this product.
- For long-term storage, please charge the product every two months.
- Please keep the silicone lanyard and headphone filter mesh clean, to extend your product lifetime.

Specifications

Transmitter	
Dimensions	40mm×35.7mm×23.3mm
Weight	≈23.5g
Battery Parameters	Lithium Polymer Battery 3.7V 330mAh

EN

Transmitter	
Power Supply	5V⎓250mA (support charging while using)
Charging Time	≈1.5h
Battery Life	≈8h
Device Connection	>10

In-Ear Monitor	
Dimensions	157.4mm×127.1mm×66.3mm
Weight	≈37.5g
Cable Length	240mm
Sound Channel	Stereo
Device Name	Ulanzi AE01
Polar Pattern	Omni-directional
Sampling Rate	48kHz 16bit
Frequency Response Range	20Hz~20kHz
Battery Parameters	Lithium Polymer Battery 3.7V 210mAh
Power Supply	5V⎓150mA (do not support charging while using)
Charging Time	≈1.5h
Battery Life	≈8h
Reconnection Waiting Time	6mins

General	
Wireless Transmission Distance	≈30m
Frequency	2.4GHz
Delay	<26ms
Operating Temperature	-10℃~40℃
Charging Temperature	5℃~40℃
Compatible System/Device	Android, iOS, Linux, HarmonyOS, Windows, Smartphone, Camera

*Data from Ulanzi labs are for reference only, if you have any questions, please contact us.

EN

FCC Statement

This equipment has been tested and found to comply with the limits for a Class B digital device, pursuant to part 15 of the FCC Rules. These limits are designed to provide reasonable protection against harmful interference in a residential installation. This equipment generates, uses and can radiate radio frequency energy and, if not installed and used in accordance with the instructions, may cause harmful interference to radio communications. However, there is no guarantee that interference will not occur in a particular installation. If this equipment does cause harmful interference to radio or television reception, which can be determined by turning the equipment off and on, the user is encouraged to try to correct the interference by one or more of the following measures:
·Reorient or relocate the receiving antenna.
·Increase the separation between the equipment and receiver.
·Connect the equipment into an outlet on a circuit different from that to which the receiver is connected.
·Consult the dealer or an experienced radio/TV technician for help.
Caution: Any changes or modifications to this device not explicitly approved by manufacturer could void your authority to operate this equipment.
This device complies with part 15 of the FCC Rules. Operation is subject to the following two conditions:
(1) This device may not cause harmful interference, and (2) this device must accept any interference received, including interference that may cause undesired operation.

RF Exposure Information

The device has been evaluated to meet general RF exposure requirement. The device can be used in portable exposure condition without restriction.

EN

ご注意

- 本製品は強い磁気を含んでいますので、磁気の影響を受けやすい機器に近づけないでください。
- 製品に過度の衝撃を与えないでください。
- 製品の内部回路の腐食を防ぐため、製品を液体にさらさないでください。
- 本製品を高温環境下に置くことは禁止されています。
- 本製品を分解したり傷つけたりしないでください。
- バッテリーの過放電によるバッテリーセルの破損を防ぐため、バッテリーが完全に放電した後、製品を長期間保管しないでください。

製品について

本製品はライブモニタリングやカメラ撮影モニタリング用のワイヤレスモニタリングヘッドセットです。送信機とモニタリングヘッドホンで構成されています。
送信機は、同時に複数のモニタリングヘッドホンのワイヤレス接続をサポートし、同時にマルチチャンネルのモニタリングを実現します。アダプターケーブルでオーディオデバイスを接続し、サウンドカード、携帯電話、カメラ、その他の機器のモニタリングニーズに対応します。
モニターヘッドセットはシリコン製で、首掛け式デザイン、音量調整とモード切り替えに対応、メインヘッドセットはマイク無線に対応します。
免責事項：ユーザーガイドには製品一式の使用方法が記載されていますが、送信機を使用する必要がある場合は、送信機付きのバージョンを購入してください。

機能説明

- **送信機**

①Type-C コネクター
②ファンクションボタン
③マグネットマウント
④インジケーターランプ
⑤ 3.5mm TRRS オーディオインターフェース

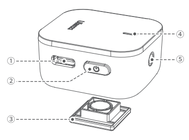

ファンクションボタンについて	
機能ボタン	長押し：3 秒長押しでオン / オフ切り替え ダブルクリック：再ペアリング

CN

- **送信機**

指示ランプについて	
充電状態	電力レベルに対応し、光の色は呼吸状態を示す
フル充電状態	緑色ライトが常時点灯
ペアリング	青色点滅

バッテリー電量表示	
——	70%~100%、緑色ライトが常時点灯
——	40%~69%、オレンジライト常時点灯
——	0%~39%、赤色ライト常時点灯
- - - - - -	0% 未満、赤色ライト点滅

インターフェースの説明	
Type-C コネクタ	Type-C ケーブルを使用すると、「power off, charging」のビープ音が鳴ります。 Type-C ケーブルを使用して、携帯電話やコンピュータを接続し、デジタルオーディオを転送します。

- **モニターヘッドホン**

① 音量アップボタン
② 音量ダウンボタン
③ 機能ボタン
④ マイク
⑤ インジケーターランプ
⑥ Type-C 充電ポート

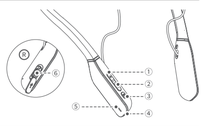

ファンクションボタンについて	
音量調整ボタン	音量アップボタンを短く押すと、モニターの音量 / マイクの音量が徐々に大きくなり、「deng」という音がします。 音量ダウンボタンを短く押すと、モニターの音量 / マイクの音量が徐々に小さくなり、「deng」という音が鳴ります。 合計 10 段階の音量調整。
ファンクションボタン	長押し：3 秒間押し続けると、「power on」/「power off」というプロンプトが聞こえます。 短押し：マイクのオンとオフを切り替えます。マイクのオンとオフを切り替えます。プロンプト音は「mic on」/「mic mute」になります。（この機能はメインのヘッドセットのみにあります）ダブルクリック：ペアリング モードを開き、プロンプト音が「paring」になり、ペアリングが完了し、プロンプト音が「connected」になります。

JP

モードスイッチ	ファンクションボタンと音量アップボタンを同時に押し続けると、モニタリングモードとBluetooth ヘッドセットモードが切り替わり、「dongle mode」/「bluetooth mode」というプロンプトが聞こえます。

指示ランプについて	
充電ステータス	対応するカライト色の呼吸状態
フル充電ステータス	緑色ライトが常時点灯
ペアリング中	リスニングモード：緑色ライトが点滅し、ペアリングが完了し、電源表示は 5 秒間の常時点灯後に復帰します Bluetooth モード：青色ライト点滅、ペアリング完了、常時点灯 5 秒後に電源表示状態に戻します
接続解除	「disconnected」のビープ音

バッテリー電量表示	
——	70%~100%、緑色ライトが常時点灯
——	40%~69%、オレンジライト常時点灯
——	0%~39%、赤色ライト常時点灯
- - - - - -	0%未満、赤色ライト点滅、「low power，please charge」というプロンプト音が聞こえます。

メンテナンス

- 製品の充電には、安全要件を満たした充電器を使用してください。
- 本製品に付属のケーブルを使用してください。
- 長期間使用しない場合は、2 ヶ月に 1 回充電してください。
- 製品をより長持ちさせるために、シリコンネックレスとヘッドホンネットを清潔に保ってください。

規格仕様

送信機	
寸法	40mm×35.7mm×23.3mm
重量	約23.5g
バッテリー	ポリマーリチウム電池 3.7V 330mAh

JP

送信機	
充電入力	5V⎓250mA (充電と同時使用をサポート)
充電時間	約1.5時間
バッテリー寿命	約8時間
接続数	>10

モニターヘッドホン	
サイズ	157.4mm×127.1mm×66.3mm
重さ	約37.5g
ヘッドホンコードの長さ	240mm
声道	ステレオ
検索名	ウランツィ AE01
マイクの指向性	無指向性コンデンサーマイク
サンプリングレート	48kHz 16ビット
周波数範囲	20Hz～20kHz
バッテリーパラメータ	ポリマーリチウム電池 3.7V 210mAh
充電入力	5V⎓150mA (充電と同時使用はサポートしていません)
充電時間	約1.5時間
バッテリー寿命	約8時間
再接続待ち時間	6分

ユニバーサル	
ワイヤレス伝送距離	約30m
RF 通信距離	2.4GHz
伝送遅延	<26ms
周囲温度	-10℃~40℃
充電周囲温度	5℃~40℃
対応システム / デバイス	Android、iOS、Linux、HarmonyOS、Windows、携帯電話、カメラ

* 上記は Ulanzi の実験室テストデータであり、ご参考になさってください。ご質問がある場合はお問い合わせください。

JP

Sicherheitshinweis

- Das Produkt enthält einen starken Magnetismus. Bitte halten Sie es von Geräten fern, die für Magnetismus anfällig sind.
- Setzen Sie das Produkt keinen übermäßigen Stößen aus.
- Setzen Sie das Produkt keiner Flüssigkeit aus, um eine Korrosion der internen Schaltkreise des Produkts zu vermeiden.
- Es ist verboten, das Produkt in einer Umgebung mit hohen Temperaturen aufzustellen.
- Es ist verboten, das Produkt zu zerlegen und in irgendeiner Weise zu beschädigen.
- Lagern Sie das Produkt nicht über einen längeren Zeitraum, nachdem es vollständig entladen ist, um eine Überentladung der Batterie zu vermeiden, die zu einer Beschädigung der Batteriezelle führt, die nicht wiederhergestellt werden kann.

Produktübersicht

Dieses Produkt ist ein kabelloses Überwachungsohrhörer, der für die Überwachung von Live-Übertragungen und Kameramonitoring entwickelt wurde. Es besteht aus einem Sender und einem Überwachungsohrhörer. Der Sender ermöglicht die gleichzeitige kabellose Verbindung zu mehreren Überwachungsohrhörern, was Mehrkanalüberwachung ermöglicht. Er verbindet sich über Adapterkabel mit Audiogeräten wie Soundkarten, Smartphones und Kameras, um deren Überwachungsbedürfnisse zu erfüllen.
Der Überwachungsohrhörer verfügt über ein Nackenbügeldesign aus Silikonmaterial, das die Lautstärkeregelung und den Moduswechsel unterstützt. Der Hauptohrhörer unterstützt auch die Mikrofonaufnahme.
Haftungsausschluss: Die Gebrauchsanleitung beschreibt die Verwendung des gesamten Produktsets. Wenn Sie den Sender verwenden möchten, kaufen Sie bitte die Version, die den Sender enthält.

Funktionsbeschreibung

- **Sender**

① Typ-C Schnittstelle
② Funktionstaste
③ Magnetische Montageplatte
④ Anzeigelampe
⑤ 3,5mm TRRS Audioanschluss

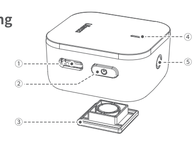

Funktionen	
Funktionstasten	Lang drücken: 3s lang drücken, um ein-/auszuschalten Doppeltes Antippen: Neu koppeln

DE

- **Sender**

Lichteffekte	
Status der Aufladung	Atmungszustand entsprechend der Farbe der Betriebsleuchte
Voller Ladezustand	Grünes Licht leuchtet konstant
Kopplung	Blaues Licht blinkt

Anzeige des Batteriestands	
——	Leistung 70%~100%, grünes Licht leuchtet konstant
——	Leistung 40%~69%, orangefarbenes Licht leuchtet konstant
——	Leistung 10%~39%, rotes Licht leuchtet konstant
- - - - - -	Leistung <10%, rotes Licht blinkt

Anschluss Beschreibung	
Typ-C Anschluss	Aufladen mit Typ-C-Ladekabel, Piep “power off, charging” Verwenden Sie das Typ-C-Kabel zum Anschluss an Ihr Mobiltelefon oder Ihren Computer, um digitale Audiodaten zu übertragen

- **Monitor-Headset**

① Lautstärke +
② Lautstärke -
③ Funktionstaste
④ Mikrofon
⑤ Anzeigelicht
⑥ Type-C Ladeanschluss

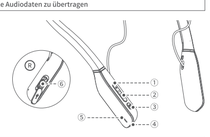

Funktionen	
Tasten zur Lautstärkeregelung	Kurzer Druck auf die Lautstärke erhöhen-Taste erhöht schrittweise die Überwachungslautstärke / Mikrofonlautstärke, Piep “deng”; Kurzer Druck auf die Lautstärke verringern-Taste verringert schrittweise die Überwachungslautstärke / Mikrofonlautstärke, Piep “deng”; Insgesamt 10 Stufen der Lautstärkeeinstellung
Funktion-staste	Langes Drücken: 3s lang gedrückt halten, um das Mikrofon ein- bzw. auszuschalten, Piep “power on” / “power off”; Kurz drücken: Mikrofon ein-/ausschalten, Piep “mic on” / “mic mute”; (nur das Haupt-Headset hat diese Funktion) Doppelklick: Pairing-Modus öffnen, Piep “paring”, Pairing abschließen, Piep “connected”

DE

Modus-Umschaltung	Drücken Sie die Funktionstaste und die Lautstärketaste gleichzeitig, um zwischen dem Monitormodus und dem Bluetooth-Modus umzuschalten, Piep “dongle mode” / “bluetooth mode”

Beschreibung der Beleuchtung	
Status der Aufladung	Atmungszustand entsprechend der Farbe der Betriebsleuchte
Voller Ladezustand	Grünes Licht leuchtet konstant
Kopplung	Überwachungsmodus, grünes Licht blinkt, Pairing ist abgeschlossen, und der Status der Stromanzeige wird nach 5s konstanter Beleuchtung wiederhergestellt; Bluetooth-Modus, blaues Licht blinkt, Pairing ist abgeschlossen, und die Power-Anzeige wird nach 5s konstanter Beleuchtung wiederhergestellt
Getrennt	Piep “disconnected”

Anzeige des Batteriestands	
——	Leistung 70%~100%, grünes Licht leuchtet konstant
——	Leistung 40%~69%, orangefarbenes Licht leuchtet konstant
——	Leistung 10%~39%, rotes Licht leuchtet konstant
- - - - - -	Leistung <10%, rotes Licht blinkt, Piep “low power，please charge”

Pflege und Wartung

- Bitte verwenden Sie zum Aufladen ein zertifiziertes Ladegerät.
- Bitte verwenden Sie das Kabel, das mit diesem Produkt geliefert wird.
- Bei langfristiger Lagerung laden Sie das Produkt bitte alle zwei Monate auf.
- Bitte halten Sie das Silikonband und das Kopfhörerfiltergewebe sauber, um die Lebensdauer des Produkts zu verlängern.

Spezifikationen

Sender	
Abmessungen	40mm×35,7mm×23,3mm
Gewicht	≈23,5g

DE

Sender			
Akku-Parameter	Lithium-Polymer-Akku 3,7V 330mAh		
Stromzufuhr	5V⎓250mA (unterstützt das Aufladen während des Gebrauchs)		
Aufladezeit	≈1,5h		
Lebensdauer des Akkus	≈8h	Anschluss des Geräts	>10

Monitor-Headset	
Abmessungen	157,4mm×127,1mm×66,3mm
Gewicht	≈37,5g
Kabellänge	240mm
Sound-Kanal	Stereoton
Name des Geräts	Ulanzi AE01
Richtcharakteristik	Omnidirektionales Mikrofon
Abtastrate	48kHz 16bit
Frequenzangbereich	20Hz~20kHz
Batterie-Parameter	Lithium-Polymer-Batterie 3,7V 210mAh
Stromzufuhr	5V⎓150mA (unterstützt nicht das Aufladen während der Benutzung)
Aufladezeit	≈1,5h
Lebensdauer der Batterie	≈8h
Wartezeit beim Wiedereinschalten	6mins

Allgemeine Verwendung	
Drahtlose Übertragung Entfernung	≈30m
Funkfrequenz	2,4GHz
Verzögerung	<26ms
Betriebstemperatur	-10℃~40℃
Temperatur beim Aufladen	5℃~40℃
Kompatibles System/Gerät	Android, iOS, Linux, HarmonyOS, Windows, Smartphone, Kamera

*Die Daten von ULANZI Labs dienen nur als Referenz. Wenn Sie Fragen haben, wenden Sie sich bitte an den After-Sales-Service.

DE

Guide de Sécurité

- Le produit contient un fort magnétisme, veuillez le tenir à l'écart des équipements susceptibles d'être magnétisés.
- Ne soumettez pas le produit à des chocs excessifs.
- N'exposez pas le produit à un liquide afin d'éviter la corrosion des circuits internes du produit.
- Il est interdit de placer le produit dans un environnement à haute température.
- Il est interdit de démonter et d'endommager le produit de quelque manière que ce soit.
- Ne stockez pas le produit pendant une longue période après qu'il soit complètement déchargé afin d'éviter une décharge excessive de la batterie qui endommagerait la cellule de la batterie et ne pourrait pas être récupérée.

Aperçu du Produit

Ce produit est un écouteur de surveillance sans fil conçu pour la surveillance des diffusions en direct et le monitoring des prises de vue avec caméra. Il se compose d'un émetteur et d'un écouteur de surveillance.
L'émetteur permet une connexion sans fil simultanée à plusieurs écouteurs de surveillance, permettant un monitoring multi-canaux. Il se connecte à des appareils audio tels que des cartes son, des smartphones et des caméras via des câbles adaptateurs pour répondre à leurs besoins de surveillance.
L'écouteur de surveillance présente un design à accroche-cou en silicone, qui prend en charge le réglage du volume et le changement de mode. L'écouteur principal prend également en charge l'enregistrement du microphone.
Clause de non-responsabilité : Le guide d'utilisation décrit l'utilisation de l'ensemble du produit. Si vous avez besoin d'utiliser l'émetteur, veuillez acheter la version qui inclut l'émetteur.

Description Fonctionnelle

- **Émetteur**

① Interface Type-C
② Bouton de fonction
③ Plaque de montage magnétique
④ Voyant lumineux
⑤ 3,5mm TRRS connecteur audio

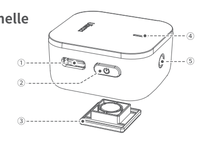

Fonctions	
Boutons de Fonction	Appui long : Appuyer longuement pendant 3s pour allumer/éteindre Double pression : Ré-appairage

FR

- **Émetteur**

Description de l'éclairage	
État de charge	État de respiration correspondant à la couleur du voyant d'alimentation
État de charge complète	Voyant vert allumé en permanence
Appairage	Lumière bleue clignotante

Affichage du niveau de la batterie	
——	Puissance 70%~100%, lumière verte allumée en permanence
——	Puissance 40%~69%, lumière orange allumée en permanence
——	Puissance 10%~39%, lumière rouge constamment allumée
- - - - - -	Puissance <10%, lumière rouge clignotante

Description du Connecteur	
Connecteur de type C	Chargement avec le câble de charge Type-C, bip “power off, charging” . Utilisez le câble Type-C pour vous connecter à votre téléphone portable ou à votre ordinateur afin de transférer des données audio numériques.

- **Casque-Moniteur**

① Volume +
② Volume -
③ Bouton de fonction
④ Microphone
⑤ Voyant lumineux
⑥ Port de charge Type-C

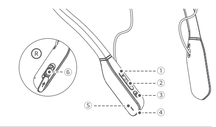

Fonctions	
Boutons de réglage du volume	Appuyez brièvement sur le bouton d'augmentation du volume pour augmenter progressivement le volume de surveillance / volume du microphone, bip “deng”; Appuyez brièvement sur le bouton de diminution du volume pour diminuer progressivement le volume de surveillance / volume du microphone, bip “deng”; Au total, 10 niveaux d'ajustement du volume.
Bouton de Fonction	Appui long : appuyer et maintenir enfoncé pendant 3 secondes pour activer/désactiver le microphone, bip “power on” / “power off” ; Appui court : activation/désactivation du microphone, bip “mic on” / “mic mute” ; (seule l'oreillette principale possède cette fonction) Double clic : ouverture du mode d'appairage, bip “paring”, appairage complet, bip “connected”

FR

Changement de Mode	Appuyez simultanément sur la touche de fonction et sur la touche de volume pour basculer entre le mode moniteur et le mode Bluetooth, bip “dongle mode” / “bluetooth mode”

Description de l'éclairage	
État de charge	État de respiration correspondant à la couleur du voyant d'alimentation
État de charge complète	Voyant vert allumé en permanence
Appairage	En mode surveillance, la lumière verte clignote, l'appairage est effectué et l'état de l'affichage est rétabli après 5 secondes d'illumination constante ; En mode Bluetooth, la lumière bleue clignote, l'appairage est terminé et l'affichage de l'alimentation est rétabli après 5 secondes d'illumination constante
Déconnecté	Bip “disconnected”

Affichage du niveau de la batterie	
——	Puissance 70%~100%, lumière verte allumée en permanence
——	Puissance 40%~69%, lumière orange allumée en permanence
——	Puissance 10%~39%, lumière rouge constamment allumée
- - - - - -	Puissance <10%, lumière rouge clignotante, bip “low power，please charge”

Entretien et maintenance

- Veuillez utiliser un chargeur certifié pour le chargement.
- Utilisez le câble fourni avec le produit.
- Pour un stockage à long terme, rechargez le produit tous les deux mois.
- Veillez à ce que la lanière en silicone et le filtre du casque soient propres, afin de prolonger la durée de vie du produit.

Spécifications de l'émetteur

Émetteur	
Dimensions	40mm×35,7mm×23,3mm
Poids	≈23,5g

FR

Émetteur			
Paramètres de la batterie	Batterie au lithium-polymère 3,7V 330mAh		
Alimentation	5V⎓250mA (charge en cours d'utilisation)		
Temps de charge	≈1,5h		
Durée de vie de la batterie	≈8h	Connexion de l'appareil	>10

Casque-Moniteur	
Dimensions	157,4mm×127,1mm×66,3mm
Poids	≈37,5g
Longueur du câble	240mm
Canal sonore	Stéréo
Nom de l'appareil	Ulanzi AE01
Diagramme polaire	Microphone Omnidirectionnel
Taux d'échantillonnage	48kHz 16bit
Réponse en fréquence	20Hz~20kHz
Paramètres de la batterie	Batterie au lithium polymère 3,7V 210mAh
Alimentation électrique	5V⎓150mA (ne supporte pas la charge pendant l'utilisation)
Temps de charge	≈1,5h
Durée de vie de la batterie	≈8h
Temps d'attente de reconnexion	6mins

Utilisation générale	
Distance de transmission sans fil	≈30m
Fréquence radio	2,4GHz
Délai	<26ms
Température de fonctionnement	-10℃~40℃
Température de charge	5℃~40℃
Système/appareil compatible	Android, iOS, Linux, HarmonyOS, Windows, Smartphone, Caméra

*Les données des laboratoires d'Ulanzi sont fournies à titre de référence uniquement. Si vous avez des questions, veuillez contacter le service après-vente.

FR

Guia de Seguridad

- El producto contiene un fuerte magnetismo, por favor manténgalo alejado de equipos susceptibles de magnetización.
- No someta el producto a impactos excesivos.
- No exponga el producto a ningún líquido para evitar la corrosión de los circuitos internos del producto.
- Está prohibido colocar el producto en un entorno con altas temperaturas.
- Está prohibido desmontar y dañar el producto de cualquier forma.
- No almacene el producto durante un largo periodo de tiempo después de que esté completamente descargado para evitar la sobredescarga de la batería que puede dañar la célula de la batería y no se puede recuperar.

Resumen del Producto

Este producto es un auricular de monitorización inalámbrico diseñado para la monitorización de transmisiones en vivo y la monitorización de grabaciones con cámaras. Está compuesto por un transmisor y un auricular de monitorización.
El transmisor soporta la conexión inalámbrica simultánea a múltiples auriculares de monitorización, permitiendo la monitorización multi-canal. Se conecta a dispositivos de audio como tarjetas de sonido, teléfonos inteligentes y cámaras mediante cables adaptadores para satisfacer sus necesidades de monitorización.
El auricular de monitorización presenta un diseño colgante de cuello hecho de material de silicona, que permite ajustar el volumen y cambiar de modo. El auricular principal también soporta la grabación de micrófono.
Aviso legal: La guía del usuario describe el uso de todo el conjunto de productos. Si necesita utilizar el transmisor, por favor compre la versión que incluya el transmisor.

Descripción Funcional

- **Transmisor**

① Interfaz de tipo C
② Botón de función
③ Placa de montaje magnética
④ Luz indicadora
⑤ 3,5mm TRRS Conector de audio

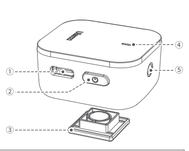

Funciones	
Botones de Función	Pulsación larga: Pulsación larga 3s para encender/apagar Doble pulsación: Volver a emparejar

ES

- **Transmisor**

Descripción de la iluminación	
Estado de carga	Estado de respiración correspondiente al color de la luz de encendido
Estado de carga completa	Luz verde encendida constantemente
Emparejamiento	Luz azul parpadeando

Indicación del nivel de batería	
——	Potencia 70%~100%, luz verde encendida constantemente
——	Potencia 40%~69%, luz naranja encendida constantemente
——	Potencia 10%~39%, luz roja encendida constantemente
- - - - - -	Potencia <10%, luz roja intermitente

Descripción del Conector	
Conector Tipo-C	Carga con cable de carga Tipo-C, bip “power off, charging” . Utiliza el cable Tipo-C para conectar tu teléfono móvil u ordenador y transferir audio digital.

- **Auriculares Monitor**

① Volumen +
② Volumen -
③ Botón de función
④ Micrófono
⑤ Luz indicadora
⑥ Puerto de carga Type-C

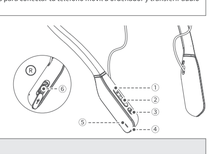

Funciones	
Botones de volumen	Presione brevemente el botón de aumento de volumen para aumentar gradualmente el volumen de monitoreo / volumen del micrófono, bip “deng”; Presione brevemente el botón de disminución de volumen para disminuir gradualmente el volumen de monitoreo / volumen del micrófono, bip “deng”; En total, 10 niveles de aju