折页成品尺寸：92mmx170mm

MoGo 4 Laser

User Guide
Benutzerhandbuch
Guía del usuario
Guide de l'utilisateur
Guida per l'utente
取扱説明書
Podręcznik użytkownika
Guia do utilizador
Руководство пользователя

XGIMI

XGIMI Technology Co., Ltd.
Building A4, No. 1129 Century City Road, High-tech Zone, Chengdu, China
service@xgimi.com www.xgimi.com

Scan the QR code for other languages

EN

Please read the user guide carefully before using this product.

Thank you for buying and using XGIMI products. You should read this user guide carefully before using this product for both your safety and interest.
XGIMI assumes no responsibility for any personal injury, damage to property or other loss caused due to failure to operate this product according to the instructions or precautions in this user guide.

About this user guide

The copyright of this user guide belongs to XGIMI.
The trademarks and names mentioned in this user guide belong to their respective owners.
The content in the user guide may differ from the product.

* Model: WK03K
* XGIMI Technology reserves the right to interpret and amend this user guide.

DE

Die Bedienungsanleitung vor der Verwendung dieses Produkts bitte sorgfältig durchlesen.

Vielen Dank für Ihren Kauf und die Nutzung von XGIMI Produkten. Zu Ihrer Sicherheit und in Ihrem eigenen Interesse sollten Sie die Bedienungsanleitung sorgfältig lesen, bevor Sie dieses Produkt verwenden.
XGIMI übernimmt keine Haftung für Personenschäden, Sachschäden oder sonstige Verluste, die durch eine nicht den Bedienungsanleitung oder den angegebenen Vorsichtsmaßnahmen entsprechende Verwendung dieses Produkts verursacht werden.

Über diese Bedienungsanleitung

Das Copyright der Bedienungsanleitung ist Eigentum von XGIMI.
Die in der Bedienungsanleitung verwendeten Marken und Namen gehören den jeweiligen Rechtinhabern. Der Inhalt der Bedienungsanleitung kann vom Produkt abweichen.

* Modell: WK03K
* XGIMI Technology behält sich das Recht vor, die Bedienungsanleitung auszulegen und zu ändern.

ES

Lea detenidamente el manual del usuario de este producto antes de usarlo

Le agradecemos la compra y el uso de productos XGIMI. Le recomendamos leer detenidamente el manual del usuario antes de utilizar el producto, tanto por su seguridad como para garantizar una experiencia óptima.
XGIMI renuncia a toda responsabilidad derivada de cualquier lesión personal, daño a la propiedad u otra pérdida que pueda producirse como resultado de no usar este producto de acuerdo con las instrucciones y las precauciones indicadas en este manual del usuario.

Sobre este manual del usuario

Los derechos de autor de este manual del usuario pertenecen a XGIMI.
Las marcas comerciales y los nombres mencionados en este manual del usuario pertenecen a sus respectivos propietarios. Existe la posibilidad de que el contenido del manual del usuario difiera en cierta medida del producto real.

* Modelo: WK03K
* XGIMI Technology se reserva el derecho de interpretar y corregir el contenido de este manual del usuario.

FR

Veuillez lire attentivement le guide d'utilisation avant d'utiliser ce produit.

Nous vous remercions d'avoir acheté et utilisé les produits de XGIMI. Vous devez lire attentivement ce guide d'utilisation avant d'utiliser le produit pour votre sécurité et votre intérêt.
XGIMI n'assume aucune responsabilité pour toute blessure personnelle, dommage matériel ou autre perte causée par le non-respect de l'utilisation de ce produit conformément aux instructions ou précautions de ce guide d'utilisation.

À propos de ce guide d'utilisation

Le droit d'auteur de ce guide de l'utilisateur appartient à XGIMI.
Les marques commerciales et noms mentionnés dans ce guide d'utilisation appartiennent à leurs détenteurs respectifs. Le contenu du guide d'utilisation peut différer du produit.

* Modèle : WK03K
* XGIMI Technology se réserve le droit d'interpréter et de modifier ce guide d'utilisation.

IT

Prima di utilizzare il prodotto, leggere con attenzione la guida all'uso.

Grazie per aver scelto di acquistare e utilizzare i prodotti XGIMI. Prima di utilizzare il prodotto, è necessario leggere con attenzione la presente guida all'uso, sia per la propria sicurezza che per il proprio interesse.
XGIMI non si assume nessuna responsabilità per eventuali lesioni personali, danni alla proprietà o altre perdite causate dal mancato utilizzo del prodotto secondo le istruzioni o le precauzioni contenute nella presente guida all'uso.

Informazioni sulla presente guida all'uso

Il copyright di questa guida all'uso è di XGIMI.
I marchi e i nomi citati in questa guida all'uso appartengono ai rispettivi proprietari.
Il contenuto della guida all'uso può differire rispetto al prodotto.

* Modello: WK03K
* XGIMI Technology si riserva il diritto di interpretare e modificare questa guida all'uso.

JP

本製品をご使用になる前に、製品取扱説明書をよくお読みください。

XGIMI Technologyの製品をご購入ご利用いただきありがとうございます。お客様の安全と利益のために、本製品を使用する前に製品取扱説明書をよくお読みください。
XGIMI Technologyは、本製品を製品取扱説明書または使用上の注意に従って操作しなかったために、または、本製品を使用することにより生じた人身傷害、物的損害、または その他の損失に対して、一切責任を負わないものとします。

製品取扱説明書について（以下「本説明書」）

本説明書の著作権はXGIMI Technologyに帰属します。
本説明書に記載されている商標および名称は、各権利所有者に帰属します。
本説明書の内容と実際の製品との間に矛盾がある場合は、実際の製品が優先されるものとします。

※ 製品型式：WK03K
※ XGIMI Technologyは製品使用方法を解釈し修正する権利を保有しています。

PL

Przed rozpoczęciem korzystania z produktu należy uważnie przeczytać podręcznik użytkownika.

Dziękujemy za zakup i używanie produktów firmy XGIMI Technology Co., Ltd. (zwanej dalej „XGIMI Technology" lub „XGIMI"). Przed rozpoczęciem korzystania z produktu należy uważnie przeczytać zalecenia dotyczące bezpieczeństwa podane w podręczniku użytkownika.
XGIMI Technology nie bierze odpowiedzialności za żadne obrażenia ciała, szkody majątkowe ani inne szkody i straty wynikające z używania tego produktu niezgodnie z podręcznikiem użytkownika i uwagami o bezpieczeństwie.

Informacje o podręczniku użytkownika

Właścicielem praw autorskich do podręcznika jest XGIMI Technology.
Znaki towarowe i nazwy handlowe użyte w podręczniku należą do ich prawnych właścicieli.
Rzeczywisty wygląd produktu może różnić się od przedstawionego w podręczniku.

* Model: WK03K
* XGIMI Technology zastrzega sobie prawo do interpretacji i modyfikacji instrukcji produktu.

PT

Leia atentamente as Instruções do Produto antes de o utilizar.

Obrigado por comprar e utilizar os produtos da XGIMI Technology Co., Ltd. (doravante designada de "XGIMI Technology" ou "XGIMI"). Deve ler atentamente as Instruções do Produto antes de o utilizar para salvaguardar os seus interesses e segurança.
A XGIMI Technology não assume qualquer responsabilidade por qualquer lesão pessoal, danos de propriedade ou outras perdas provocadas devido à não utilização deste produto de acordo com as Instruções do Produto ou precauções.

Acerca das instruções do produto

Os direitos de autor das Instruções pertencem à XGIMI Technology.
As marcas comerciais e os nomes mencionados nas Instruções pertencem aos respetivos proprietários.
Caso o conteúdo das Instruções não corresponda ao produto real, o produto real prevalecerá.

* Modelo: WK03K
* A XGIMI Technology reserva o direito de interpretar e alterar as instruções do produto.

RU

Внимательно прочтите Руководство пользователя перед использованием продукта.

Благодарим вас за покупку и использование продукции компании XGIMI Technology Co., Ltd. (далее по тексту — «XGIMI Technology» или «XGIMI»). Для вашей безопасности и успешного освоения этого устройства перед его использованием внимательно прочтите «Руководство пользователя».
Компания XGIMI Technology не несет ответственности за травмы, порчу имущества или другие убытки, вызванные несоблюдением правил эксплуатации данного изделия в соответствии с инструкциями или мерами предосторожности.

О Руководстве пользователя

Авторские права на Руководство принадлежат компании XGIMI Technology.
Товарные знаки и названия, упоминаемые в Руководстве, принадлежат соответствующим правообладателям.
В случае несоответствия описания в Руководстве и фактическом продукте, последний имеет преимущественную силу.

* Модель: WK03K
* XGIMI Technology оставляет за собой право на трактовку и корректировку инструкций к устройству.

IT

Precauzioni importanti

- Non fissare direttamente l'obiettivo del proiettore o tenerlo rivolto verso di sé, in quanto la luce può potrebbe rivelarsi dannosa per gli occhi.
- Non ostruire l'ingresso/uscita dell'aria del dispositivo per evitare problemi di dissipazione del calore e danni ai componenti elettronici interni.
- Non pulire l'obiettivo con carta, panno o altri materiali per non danneggiarlo. Optare invece un soffiatore per rimuovere la polvere dall'obiettivo.
- Non lavare il dispositivo con prodotti chimici, detergenti o altri liquidi per evitare la corrosione del circuito stampato. Evitare di esporre il dispositivo all'acqua piovana, all'umidità e ai liquidi contenenti minerali.
- Tenere il dispositivo, i suoi componenti e accessori fuori dalla portata dei bambini.
- Accertarsi che il dispositivo venga utilizzato in un ambiente asciutto e ventilato.
- Non conservare il dispositivo a temperature estremamente calde o fredde per non ridurne la durata. Posizionare e utilizzare il dispositivo in un ambiente in cui la temperatura è compresa tra 0°C–25°C.
- Non inserire il dispositivo in apparecchi di riscaldamento (quali asciugatrici o forni a microonde) per fascugatura.
- Non schiacciare il dispositivo e non collocare ostacoli sopra o dietro di esso per evitare di danneggiare il dispositivo e bloccare il percorso della luce.
- Non lanciare, colpire o far vibrare bruscamente il dispositivo per evitare di danneggiare la scheda dei circuiti interni.
- Non cercare di smontare e assemblare il dispositivo in autonomia. In caso di problemi, contattare il servizio post-vendita di XGIMI.
- Non riparare il prodotto in autonomia. Se il dispositivo o qualsiasi componente non funziona correttamente, consultare tempestivamente il servizio post-vendita di XGIMI o restituire il prodotto difettoso a XGIMI per la riparazione.
- A causa delle diverse specifiche HDMI, alcuni cavi e dispositivi HDMI potrebbero non essere compatibili con il prodotto. L'uso di cavi HDMI non certificati può causare problemi di visualizzazione o di connessione. Servirsi di cavi HDMI con una buona schermatura dalle radazioni.
- Come avviene per qualsiasi sorgente luminosa, non fissare direttamente il fascio luminoso. RG2 IEC 62471-5:2015
- L'interfaccia inferiore è progettata per il fissaggio a supporti e accessori (consigliamo gli accessori originali XGIMI).
- Sostituzione della pila a bottone: Con un attrezzo, svitare la vite sul coperchio del vano batterie del mini telecomando, sostituire la pila a bottone, quindi chiudere il coperchio e serrare la vite.
- Uscita USB di tipo A: 5V CC, 500mA max
- Servirsi unicamente degli alimentatori forniti da XGIMI

JP

注意事項

安全にご使用いただくために

- 動作時の光線をのぞき込まないでください。まぶしい光により目を傷めるおそれがあります。
- 本製品は動作時に熱を発生します。本体の通熱を防ぐため、換気口をふさいだりしないでください。
- レンズの損傷を防ぐため、紙や布が含まれる研磨剤、溶剤やエアダスターなどを使用しないでください。レンズ表面のゴミは、エアブローで吹き飛ばしてください。
- 回路基板が雨水、湿気、結露や含有液体によって腐食するのを防ぐため、本製品の洗浄には化学薬品、洗剤、またはいかなる液体も使用しないでください。
- 本製品や付属品は子供の手の届かない場所に保管してください。
- 本製品が直射日光、熱、急激な温度変化、湿気に過度にさらされないよう、通常の良い環境で使用または保護してください。本製品や付属品の適正な動作温度および保管温度は0～25℃です。
- 本製品を加熱機器（乾燥機や電子レンジなど）に入れて乾燥させないでください。加熱して乾燥させると故障の原因になります。
- 本製品を強く押し出したり、上部や周辺付近に障害物を置かず、十分なスペースの取れた場所に置いて使用してください。障害物によって本製品がうまく動作しなかったり、損傷させる可能性があります。
- 本製品を投げたり、打ったり、激しく振動させたりしないでください。内部回路基板が損傷する可能性があります。
- 本製品の分解や組み立てを行わないでください。感電や本製品の損傷につながる恐れがあります。
- 本製品のいかなる修理もお客様ご自身で行わないでください。メンテナンスが不適切な場合は、怪我や本製品の損傷につながる恐れがあります。問題が発生した場合は、XGIMIのサポートセンターに連絡してください。
- 弊社指定の付属品およびアクセサリーのみを使用してください。また、同梱の電源コードは本製品のみにご使用ください。
- 底部のインターフェイスは、スタンドおよびアクセサリーにドッキングできるよう設計されています（XGIMIの純正アクセサリーをお勧めします）。
- ボタン電池の交換：工具を使ってミニリモコンの電池格納部カバーのネジを外します。ボタン電池を交換したらカバーを閉じて、ネジを締めてください。
- USBタイプA出力：DC 5V、500mA（最大）
- XGIMIの提供する電源のみを使用してください

PL

Ważne środki ostrożności

- Nie patrz bezpośrednio na soczewkę projektora ani nie kieruj jej w stronę twojej ani innych ludzi. W przeciwnym wypadku może dojść do uszkodzenia wzroku.
- Nie zakrywaj wlotu/wylotu urządzenia, aby zapobiec przegrzaniu urządzenia oraz do problemów z wewnętrznymi komponentami elektronicznymi.
- Nie wycieraj soczewki ręcznikami papierowymi, ściereczkami ani innymi materiałami, aby nie uszkodzić soczewki. Zamiast tego użyć z soczewki uwuaj, korzystając z dmuchawy / ze sprężonego powietrza
- Nie myj urządzenia środkami do czyszczenia, detergentami ani innymi cieczami, aby płytka drukowana nie skorodowała. Chroń urządzenie przed deszczem, wilgocią i deszczu z mineralami.
- Trzymaj urządzenie oraz komponenty urządzenia i akcesoria poza zasięgiem dzieci.
- Urządzenia używaj wyłącznie w suchych i dobrze wentylowanych środowiskach.
- Nie przechowuj urządzenia w zbyt gorących ani zbyt zimnych temperaturach, aby wydłużyć okres eksploatacji urządzenia. Urządzenie pozostawiaj i używaj w temperaturze 0°C–25°C.
- Nie suszi produktu w zwykych urządzeniach emitujących ciepło, takich jak suszarki czy kuchenki mikrofalowe.
- Nie ściskaj ani nie zastawiaj urządzenia od góry, z boku ani z tyłu, aby go nie uszkodzić ani nie utrudniać projekcji.
- Nie rzucaj urządzeniem, nie uderzaj go ani nie potrząsaj nim, aby uniknąć uszkodzenia wewnętrznej płytki obwodu drukowanego.
- Nie demontuj ani nie montuj urządzenia we własnym zakresie. W razie problemów skontaktuj się z serwisem posprzedażowym XGIMI.
- Nie naprawiaj produktu we własnym zakresie. W przypadku nieprawidłowego działania urządzenia lub jego komponentów bez zwłoki skontaktuj się z serwisem posprzedażowym XGIMI, ewentualnie zwróć wadliwy produkt firmie XGIMI do naprawy.
- Z powodu różnych specyfikacji HDMI niektóre kable i urządzenia HDMI mogą być niezgodne z produktem. Korzystanie z certyfikowanych kabli HDMI może skutkować problemami z wyświetlaczem lub połączeniem. Używaj kabli HDMI z dobrym ekranowaniem.
- Jak w przypadku wszelkich innych źródeł światła nie patrz bezpośrednio w wiązkę (RG2 IEC 62471-5:2015)
- Dolny interfejs jest przeznaczony do dokowania z użyciem podstawek i akcesoriów (zalecane są oryginalne akcesoria firmy XGIMI).
- Wymiana baterii guzikowej: Za pomocą odpowiedniego wkrętaka odkręć śrubkę na pokrywie komory baterii mini pilota, wymień baterię guzikową, a następnie zakręć pokrywę i dokręć śrubkę.
- Wyjście USB typu A: Prąd stały 5V, maks. 500 mA
- Stosuj wyłącznie zasilacze dostarczone przez firmę XGIMI

PT

Precauções importantes

- Não olhe diretamente para a lente do projetor nem a vire para si, pois a luz pode ser prejudicial para os seus olhos.
- Não bloqueie a entrada/saída de ar do dispositivo para evitar problemas na dissipação de calor e danificar os componentes eletrónicos internos.
- Não limpe a lente com papel de limpeza, pano, ou outros materiais, pois pode danificar a lente. Em vez disso, utilize um soprador de ar para remover o pó da lente.
- Não lave o dispositivo com produtos químicos, detergentes ou qualquer outro líquido, para evitar que a placa de circuitos fique corroída. Evite expor o dispositivo a chuva, humidade e líquidos com teor mineral.
- Mantenha o dispositivo, os seus componentes e acessórios fora do alcance das crianças.
- Certifique-se de que utiliza o dispositivo em ambiente seco e ventilado.
- Não guarde o dispositivo em locais excessivamente quentes ou frios, pois pode reduzir a vida útil do dispositivo. Coloque e utilize o dispositivo num ambiente de 0 °C a 25 °C.
- Não coloque o dispositivo em qualquer equipamento de aquecimento (como máquina de secar roupa ou forno micro-ondas) para secar.
- Não aperte o dispositivo nem coloque quaisquer obstruções sobre ou atrás do mesmo para evitar danificá-lo e bloquear o percurso da luz.
- Não atire, bata ou faça vibrar fortemente o dispositivo para evitar danificar a placa de circuitos internos.
- Não tente desmontar e montar o dispositivo por si próprio. Se ocorrer um erro, contacte o serviço pós-venda da XGIMI.
- Não repare qualquer produto por si próprio. Se o dispositivo ou qualquer componente não funcionar corretamente, consulte atempadamente o serviço pós-venda da XGIMI ou devolva o produto com defeito à XGIMI para reparação.
- Devido às diferentes especificações HDMI, alguns cabos e dispositivos HDMI podem não ser compatíveis com o produto. A utilização de cabos HDMI não certificados pode provocar falhas de exibição ou ligação. Utilize cabos HDMI com boa proteção contra radiações.
- Tal como acontece com qualquer fonte luminosa, não olhe diretamente para o feixe. RG2 IEC 62471-5:2015
- A interface inferior foi concebida para ser montada em suportes e acessórios (recomenda-se a utilização dos acessórios originais da XGIMI).
- Substituição da pilha do tipo botão: Utilize uma ferramenta para desapertar o parafuso da tampa do compartimento das pilhas do controlo remoto mini, substitua a pilha do tipo botão e, em seguida, feche a tampa e aperte o parafuso.
- Saída USB tipo A: DC 5 V, 500 mA máx.
- Utilize apenas fontes de alimentação fornecidas pela XGIMI

RU

Важные меры предосторожности

- Не смотрите прямо в объектив проектора и не направляйте его на себя: лучи могут навредить зрению.
- Не закрывайте впускное и выпускное отверстия проектора: так тепло не будет отводиться, и внутренние компоненты могут быть повреждены.
- Не протирайте объектив бумагой, салфеткой и пр., чтобы не повредить его. Для удаления пыли с линзы воспользуйтесь пушкой для очистки.
- Не мойте устройство жидкими чистящими средствами, чтобы не допустить коррозии платы. Берегите проектор от дождя, влаги и жидкостей с содержанием минеральных веществ.
- Держите устройство, его компоненты и аксессуары вдали от детей.
- Обязательно используйте проектор в сухом вентилируемом помещении.
- Не храните проектор в слишком жарких и слишком холодных местах: экстремальные температуры сокращают срок службы устройства. Устройство следует хранить и использовать в помещениях с температурой от 0 до 25 °C.
- Не ставьте проектор для просушки на нагревающихся устройства (например, сушилку или микроволновую печь).
- Не накрывайте на устройство и не размещайте никаких предметов над или за ним, чтобы не повредить его и не заблокировать луч.
- Не роняйте проектор, не ударяйте по нему и не допускайте сильных вибраций, чтобы предотвратить повреждение платы.
- Не пытайтесь самостоятельно разобрать и собрать устройство. При возникновении проблем обращайтесь в отдел послепродажного обслуживания или компании XGIMI.
- Не ремонтируйте устройство самостоятельно. Если устройство или какой-либо компонент неисправен, вовремя обратитесь в отдел послепродажного обслуживания XGIMI или верните его в XGIMI для проведения ремонта.
- Существуют различные стандарты HDMI, и поэтому некоторые кабели и устройства HDMI могут быть несовместимы с устройством. Использование несертифицированных кабелей HDMI может привести к неисправности или проблемам с подключением. Используйте кабели HDMI с хорошим экранированием излучения.
- Как и при эксплуатации других источников яркого света не смотрите прямо на луч проектора. RG2 IEC 62471-5:2015
- Интерфейс нижнего предназначен для подключения подставок и аксессуаров (рекомендуются оригинальные аксессуары XGIMI).
- Замена батарейки таблетного типа: С помощью инструмента открутите винт на крышке батарейного отсека мини-ПДУ, замените батарейку, а затем закройте крышку и затяните винт.
- Выход USB типа A: макс. 5 В постоянного тока, 500 мА
- Используйте только блоки питания, поставляемые XGIMI

Functions Description of Remote Control

EN

You can use the focus key on the remote to focus. Press it for auto focus. Press and hold it for manual focus, and use the left and right keys to manually adjust the focus.

DE

Zum Fokussieren können Sie die Fokus-Taste auf der Fernbedienung verwenden. Die Taste für den Autofokus drücken. Die Taste gedrückt halten, um den manuellen Fokus zu aktivieren. Die linke und rechte Taste verwenden, um den Fokus manuell einzustellen.

ES

El botón de enfoque permite enfocar la imagen con el mando a distancia. Púlselo para que el sistema lleve a cabo un proceso de enfoque automático. Si prefiere enfocar de forma manual, manténgalo pulsado, a continuación, use los botones izquierdo y derecho para ajustar el enfoque según sus preferencias.

IT

Per mettere a fuoco è possibile utilizzare il tasto di messa a fuoco del telecomando. Premere per la messa a fuoco automatica. Premere e tenere premuto per la messa a fuoco manuale e usare i tasti destra e sinistra per regolare la messa a fuoco in modalità manuale.

FR

Vous pouvez utiliser la touche de mise au point de la télécommande pour faire la mise au point. Appuyez dessus pour la mise au point automatique. Maintenez-la enfoncée pour effectuer la mise au point manuelle et utilisez les touches gauche et droite pour régler manuellement la mise au point.

PT

Pode utilizar a tecla de focagem no controlo remoto para focar. Pressione-a para focar automaticamente. Mantenha pressionada para focar manualmente, e utilize as teclas esquerda e direita para ajustar a focagem manualmente.

JP

リモコンのフォーカスボタンを押して、オートフォーカスを実行します。ボタンを長押しして、手動フォーカスを実行し、左右のボタンを押して調整することができます。

RU

Для фокусировки используйте кнопку фокусировки на пульте дистанционного управления. Нажмите ее для автоматической фокусировки. Нажмите и удерживайте эту кнопку для перехода к ручной фокусировке. Для выполнения фокусировки вручную нажимайте кнопки «влево» и «вправо».

System Upgrade

EN

Online-Upgrade
The online upgrade can be performed through system settings.
Note: The online upgrade can be made through system settings ⚙.
* Please refer to the actual system functions, as they are continuously updated.

DE

Online-Upgrade
Das Online-Upgrade kann über die Systemeinstellungen durchgeführt werden.
* Die aktuellen Systemfunktionen sind maßgebend, da sie kontinuierlich aktualisiert werden.

ES

Actualización en línea
La actualización en línea puede llevarse a cabo a través de la configuración del sistema.
Nota: Para actualizar el sistema en línea, pulse el botón ⚙ > para acceder a la configuración del sistema.
* Las funciones reales del sistema prevalecerán sobre las descritas, pues se actualizan constantemente.

FR

Mise à niveau en ligne
La mise à niveau en ligne peut être effectuée via les paramètres système.
Remarque : La mise à niveau en ligne peut être effectuée via les paramètres système « ⚙ ».
* Veuillez vous référer aux fonctions réelles du système, car elles sont constamment mises à jour.

IT

Aggiornamento on-line
L'aggiornamento on-line può essere eseguito tramite le impostazioni « di sistema.
Nota: L'aggiornamento on-line può essere effettuato tramite le impostazioni di sistema « ⚙ ».
* Si prega di fare riferimento alle funzioni effettive del sistema, che vengono continuamente aggiornate.

JP

オンラインアップグレード
オンラインアップグレードは、システム設定から実行できます。
注：オンラインアップグレードは、システム設定から実行できます。
* 本製品のシステムや機能について、常時オンラインアップデートおよびアップグレードのサービスを提供し、ユーザーはこれらに同意した上で使用することができます。アップデートやアップグレードの内容につきましては、更新履歴をご参照ください。

PL

Modernizacja online
Modernizację online możesz wykonać w ustawieniach systemu.
Informacja: Modernizację online możesz przeprowadzić w ustawieniach systemu « ⚙ ».
* Proszę zapoznać się z rzeczywistymi funkcjami systemu, ponieważ są one stale aktualizowane.

PT

Atualização online
A atualização online pode ser realizada através das definições do sistema.
Nota: A atualização online pode ser realizada através das definições do sistema " ⚙ ".
* Consulte as funções reais do sistema, pois são continuamente atualizadas.

RU

Обновление онлайн
Онлайн-обновление можно выполнить из настроек системы.
Примечание. Онлайн-обновление можно выполнить из настроек системы « ⚙ ».
* См. имеющиеся функции системы, так как они постоянно обновляются.

Ports

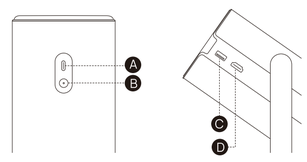

	A	B	C	D
EN	USB Type-C (Support PD3.0)	Power	USB	HDMI (Support ARC)
DE	USB-Typ-C (unterstützt PD3.0)	Strom	USB	HDMI (unterstützt ARC)
ES	USB tipo C (compatibilidad con PD3.0)	Encendido	USB	HDMI (compatibilidad con ARC)
FR	USB Type-C (prise en charge PD3.0)	Marche /Arrêt	USB	HDMI (prise en charge ARC)
IT	USB Tipo-C (supporto PD3.0)	Alimentazione	USB	HDMI (supporto ARC)
JP	USB-C端子 (PD3.0に対応)	電源ボタン	USB	HDMI端子 (ARCに対応)
PL	USB typu C (obsługa PD3.0)	Zasilanie	USB	HDMI (obsługa ARC)
PT	USB Tipo C (compatível com PD3.0)	Energia	USB	HDMI (compatível com ARC)
RU	USB Type-C (поддержка PD3.0)	Питание	USB	HDMI (поддержка ARC)

Remote Control

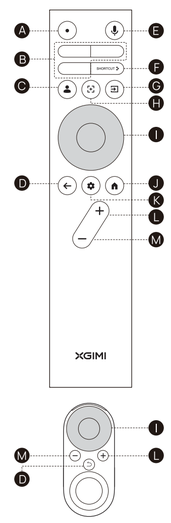

	EN	DE	ES	FR	IT	JP	PL	PT	RU
A	Power	Ein-/ Aus-Taste	Encendido	Marche / Arrêt	Alimentazione	電源オン/オフ	Zasilanie	Energia	Питание
B	Streaming media	Streaming-Medien	Plataformas de streaming	Média en flux continu	Trasmissione media in streaming	ストリーミング	Przesyłanie strumieniowe multimediów	Transmitir multimédia	Потоковое мультимедиа
C	Profile	Profil	Perfil	Profil	Profilo	アカウント情報	Profil	Perfil	Профиль
D	Back	Zurück	Atrás	Retour	Indietro	戻る	Wstecz	Voltar	Назад
E	Google Assistant	Google Assistant	Asistente de Google	Google Assistant	Assistente Google	Google アシスタント	Asystent Google	Google Assistant	Google Ассистент
F	Shortcut	Verknüpfung	Acceso directo	Raccourci	Scorciatoia	ショートカット	Skrót	Atalho	Быстрый доступ
G	Input	Eingang	Entrada	Entrée	Ingresso	入力	Wejście	Entrada	Ввод
H	Focus	Fokus	Enfoque	Focale	Messa a fuoco	フォーカス	Ostrość	Focagem	Фокусировка
I	D-Pad	D-Pad	Cruceta	Croix directionnelle	Pad-D	ナビゲーション	Klawisze kierunkowe	Botões direcionais	Клавиши навигации
J	Home	Startseite	Inicio	Accueil	Home	ホーム	Ekran główny	Início	Главный экран
K	Settings	Einstellungen	Configuración	Paramètres	Impostazioni	設定	Ustawienia	Definições	Настройки
L	Volume +	Lautstärke +	Volumen +	Volume +	Volume +	音量アップ	Głośność +	Volume +	Увеличение громкости
M	Volume -	Lautstärke -	Volumen -	Volume -	Volume -	音量ダウン	Głośność -	Volume -	Уменьшение громкости

Remote Control Pairing

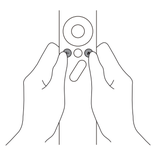

EN

Position the remote control within 10cm of the device, press " ⓑ " and " Ⓐ " simultaneously. An indicator light will begin flashing as the remote control enters pairing mode. Release the buttons when the flashing begins. After hearing a "ding" sound, the connection is successful. If pairing fails, wait 30 seconds and repeat the steps above.

DE

Die Fernbedienung in einem Abstand von 10 cm zum Gerät halten und gleichzeitig " ⓑ " und " Ⓐ " drücken. Eine Anzeigeleuchte beginnt zu blinken, wenn die Fernbedienung in den Kopplungsmodus wechselt. Die Tasten loslassen, wenn das Blinken beginnt. Der „Ding"-Signalton zeigt an, dass die Verbindung erfolgreich hergestellt wurde. Falls die Kopplung fehlschlägt, 30 Sekunden warten und dann die obigen Schritte wiederholen.

ES

Coloque el mando a distancia a 10 cm del dispositivo y Botón y pulse los botones « ⓑ » y « Ⓐ » al mismo tiempo. A continuación, una luz indicadora empezará a parpadear para avisar de que el mando a distancia se encuentra en el modo de emparejamiento. Deje de pulsar los botones cuando comience el parpadeo. Oirá un «ding» cuando la conexión se haya establecido correctamente. Si se produce un error en el emparejamiento, espere 30 segundos y repita los pasos anteriores.

IT

Posizionare il telecomando entro 10 cm dal dispositivo, premere contemporaneamente " ⓑ " e " Ⓐ ". Quando il telecomando entra in modalità di associazione, una spia inizia a lampeggiare. Rilasciare i pulsanti quando inizia il lampeggiamento. Quando si sente un suono di tipo "ding", la connessione è andata a buon fine. Qualora l'associazione non vada a buon fine, attendere 30 secondi e ripetere i passaggi precedenti.

PL

Ustaw pilota w odległości 10 cm od urządzenia, po czym przyciśnij jednocześnie przyciski " ⓑ " i " Ⓐ ". Kontrolka zacznie migać, gdy pilot przejdzie do trybu parowania. Zwolnij przyciski, gdy kontrolka zacznie migać. Gdy połączenie zostanie nawiązane, usłyszysz dźwięk „ding". Jeśli parowanie nie powiedzie się, poczekaj 30 sekund i powtórz powyższe kroki.

PT

Posicione o controlo remoto a 10 cm do dispositivo, prima " ⓑ " e " Ⓐ " simultaneamente. Um indicador luminoso começa a piscar quando o controlo remoto entra no modo de emparelhamento. Solte os botões quando começar a piscar. Quando soar um aviso sonoro, significa que a ligação foi estabelecida com êxito. Se o emparelhamento falhar, aguarde 30 segundos e repita os passos anteriores.

RU

Поднесите пульт ДУ к проектору на расстояние не более 10 см и одновременно нажмите кнопки « ⓑ » и « Ⓐ ». Когда пульт ДУ перейдет в режим подключения, индикатор начнет мигать. Тогда отпустите кнопки. Если вы услышали звуковой сигнал – значит, подключение установлено. Если установить подключение не удалось, подождите 30 секунд и попробуйте еще раз.

FR

Placez la télécommande à moins de 10 cm de l'appareil, appuyez simultanément sur « ⓑ » et « Ⓐ ». Un voyant lumineux commencera à clignoter lorsque la télécommande entrera en mode d'appairage. Relâchez les boutons lorsque le clignotement commence. Après avoir entendu un son « ding », la connexion est réussie. Si l'appairage échoue, attendez 30 secondes et répétez les étapes ci-dessus.

JP

リモコンは本体から10cm以内に近づけた状態で、「 ⓑ 」と「 Ⓐ 」を同時に押すとLEDインジケーターが点滅してペアリングモードに入ります。ペアリングに成功すると本体から音が鳴ります。ペアリングに失敗した場合、30秒経って再度やり直してください。

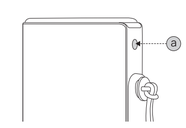

EN

ⓐ **Infrared receiver area**
When using the mini remote control, ensure it is aimed at the infrared receiver area.

DE

ⓐ **Infrarot-Empfangsbereich**
Achten Sie bei der Verwendung der Mini-Fernbedienung darauf, dass sie auf den Infrarot-Empfangsbereich gerichtet ist.

ES

ⓐ **Área receptora de infrarrojos**
Cuando use el minimando a distancia, asegúrese de que está apuntando hacia el área receptora de infrarrojos.

FR

ⓐ **Zone de réception infrarouge**
Lorsque vous utilisez la mini-télécommande, assurez-vous qu'elle est dirigée vers la zone de réception infrarouge.

IT

ⓐ **Area del ricevitore a infrarossi**
Quando si utilizza il mini-telecomando, accertarsi che sia rivolto verso l'area del ricevitore a infrarossi.

JP

ⓐ **赤外線受信エリア**
ミニリモコンを使用する際は、必ず赤外線受信エリアに向けてください。

PL

ⓐ **Obszar odbiornika podczerwieni**
Podczas korzystania z mini pilota upewnij się, że jest on skierowany w stronę obszaru odbiornika podczerwieni.

PT

ⓐ **Área do recetor de infravermelhos**
Quando utilizar o controlo remoto mini, aponte-o para a área do recetor de infravermelhos.

RU

ⓐ **Область ИК-приемника**
При использовании мини-ПДУ, убедитесь, что он направлен на область ИК-приемника.

Device on/off

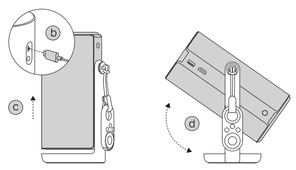

EN

ⓑ Connect the power cable.
ⓒ Pull up the projector to turn it on.
ⓓ Rotate the projector. The projector enters viewing mode.

In the power-on state, press and hold the power button to shut it down.

DE

ⓑ Das Netzkabel anschließen.
ⓒ Den Projektor anheben, um ihn einzuschalten.
ⓓ Den Projektor drehen. Der Projektor wechselt in den Anzeigemodus.

Halten Sie im eingeschalteten Zustand die Ein/Aus-Taste gedrückt, um das Gerät auszuschalten.

ES

ⓑ Conecte el cable de alimentación.
ⓒ Levante el proyector para encenderlo.
ⓓ Gire el proyector. para acceder al modo de visualización.

Con el dispositivo encendido, mantenga pulsado el botón de encendido para apagarlo.

FR

ⓑ Connectez le câble d'alimentation.
ⓒ Soulevez le projecteur pour l'allumer.
ⓓ Faites pivoter le projecteur. Le projecteur passe en mode visualisation.

En état de mise sous tension, maintenez enfoncé le bouton d'alimentation pour l'éteindre.

IT

ⓑ Collegare il cavo di alimentazione.
ⓒ Sollevare il proiettore per accenderlo.
ⓓ Ruotare il proiettore. Il proiettore entra in modalità di visualizzazione.

Nello stato di accensione, premere e tenere premuto il tasto di accensione per spegnerlo.

JP

ⓑ 電源ケーブルを本体に接続してください。
ⓒ プロジェクター部分を、カチッと音がするまで上にスライドして電源をオンにします。
ⓓ ムードライトモードやスピーカーモードにして使用する場合は、この状態で使用します。プロジェクターとして使用する場合は、プロジェクター部分を回転してください。

電源オンの状態で、電源ボタンを長押しでシャットダウンします。

PL

ⓑ Podłącz kabel zasilający.
ⓒ Unieś projektor, aby go włączyć.
ⓓ Obróć projektor. Projektor przejdzie do trybu wyświetlania

Jeśli urządzenie działa, przyciśnij i przytrzymaj przycisk zasilania, aby go wyłączyć.

PT

ⓑ Ligue o cabo de energia.
ⓒ Levante o projetor para o ligar.
ⓓ Rode o projetor. O projetor entra em modo de visualização.

No est