USER MANUAL

OLIGHT

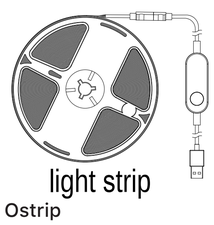

light strip

Ostrip

Scan the QR code for the latest instruction.

IN THE BOX

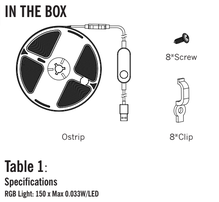

Table 1:
Specifications
RGB Light: 150 ± Max 0.033W/LED

Features	Parameters
Red Light	8-55 Lumens
Blue Light	20-150 Lumens
Green Light	4-36 Lumens
Main Material	FPC
Input	USB-A DC 5 V==1 A 5 W
Light Source	RGB LEDs
Working Temperature	0 - 45°C
IP Rating	IP24 (For strip part only. Controller is not included.)
Weight	190 g / 6.7 oz (Including cable)
Length (Strip)	5 m / 16.4 ft
Length (Cable)	1.5 m / 4.9 ft
Operation Frequency (European Standard)	2.4 GHz: 2402 MHz-2480 MHz
Maximum Output Power	2.4 GHz ≤ 10 dBm
Control Distance	≈ 25 m

Figure 1:
Installation Method-1

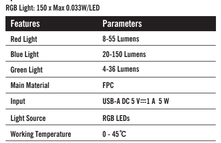

Figure 2:
Installation Method-2

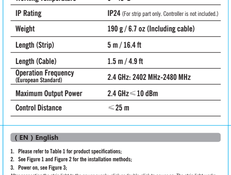

Figure 3
ON

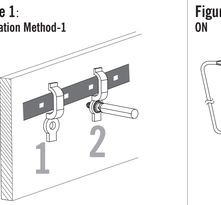

Figure 4
OFF

Figure 5
Toggle the Light Modes

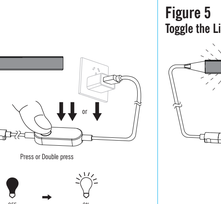

App Store

Figure 6
Change Brightness Level

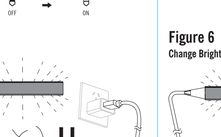

Google Play

App Control:
Figure 8
Enter Pairing Mode

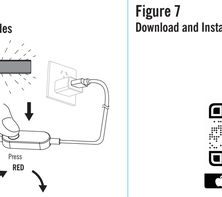

Figure 7
Download and Install the Olight App

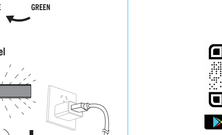

Figure 9
Light Mode

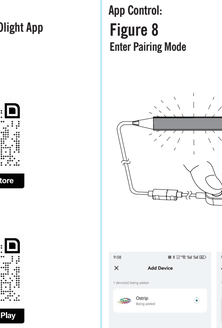

Figure 10
Scenes Mode

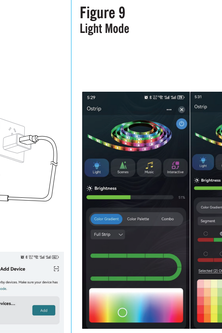

Figure 11
Music Sync

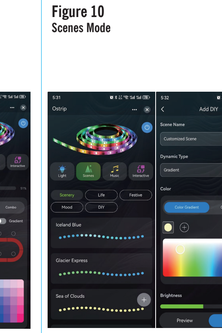

Figure 12
Interactive

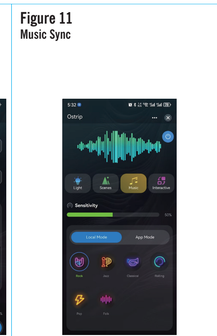

CONTENTS

(EN) English 01
(CN) 简体中文 02
(FI) Finnish 03
(NO) Norwegian 04
(SV) Swedish 06
(NL) Nederlands 07
(PL) Polska 09
(DE) Deutsch 10
(HU) Magyarország 12
(RU) Русский 13
(ES) Español 15
(RO) Romanesc 16
(UA) Ukrainian 17
(JP) 日本語 20
(KR) 한국어 21
(TH) ไทย 23
(FR) Français 24
(IT) Italiano 25
(SK) Slovenskýjazyk 26
(PT) Português 28

(EN) English

1. **Please refer to Table 1 for product specifications.**
2. **See Figure 1 and Figure 2 for the installation methods.**
3. **Power on, see Figure 3.**

After connecting the strip light to the power supply, click or double-click to power on. The strip light works in the memorized mode and brightness when powered on.

4. **Power off, see Figure 4.**

Click or double-click to power off.

5. **Toggle the light modes, see Figure 5.**

When powered on, click the switch on the controller to cycle the light through the following modes: red light → green light → blue light → red light.

6. **Change brightness, see Figure 6.**

When powered on, press and hold for stepless dimming. The brightness increases after the first press and holding and decreases when pressing and holding for a second time. Release to maintain the brightness.

7. **See below for app operation.**

7.1 Download and install the Olight App, see Figure 7.

7.2 App Control:

7.2.1 Enter pairing mode, see Figure 8.

When powered on, quickly triple click the button until the green light flickers to enter pairing mode. The user can search and add the strip light through the app. The pairing mode only lasts three minutes and will exit automatically if the strip light is not added to the mobile phone through the app. In the pairing state, pressing the button can also exit the mode.

When powered on for the first time or battery dead/ mode or the unpaired state, the strip light can be searched for and added to the app. It will directly enter the searchable state without the triple-click operation.

7.2.2 Light options, see Figure 9.

The strip light has three lighting options. Color Gradient, Color Palette and Combo. The Color Gradient and Color Palette include full strip control, segment control, and switching off selected segments and the dynamic effect of gradient. Combo contains 27 preset color combinations.

7.2.3 Scenes mode, see Figure 10.

The mode contains 64 preset scenes, including Scenery, Life, Festive, Mood, and 15 DIY options. Sixteen dynamic effects are available in DIY mode.

7.2.4 Music sync, see Figure 11.

The function can be enabled in Local Mode or App Mode. In Local Mode, the sound is picked up through the microphone of the light controller, and in App Mode the sound is picked up through the phone's microphone. Then the light moves with the sound.

7.2.5 Interactive, see Figure 12.

Set the countdown timer to turn the light on or off.

DANGER
- Do not puncture or disassemble this product.
- Do not immerse the strip light or its switch in water.
- Do not place the product near a heat source or throw it into a fire, as this may cause damage to the product.
- Do not direct the light at the eyes. This can cause temporary blindness and permanent retinal damage.

WARNING
- Prolonged exposure to direct sunlight may cause damage to the strip light.
- Do not install this product near any heat source.
- Keep away from sharp objects or strong corrosive chemicals.
- The strip light has limited bend resistance. Avoid excessive bending to prevent irreversible damage.

NOTICE
- Keep the controller dry when using it indoors or outdoors.
- Do not wipe this product with any corrosive liquid. It may cause damage to the product.
- Do not use this product as emergency lighting or for exits.
- It is not intended for use as a toy.
- Keep out of reach of children.
- Do not use this product as emergency signaling or for activities where it is critical that the strip light works properly.
- Do not use this product as a navigation aid for aircraft, vehicles, or watercraft.
- Do not use this product as emergency lighting or for exits.
- Do not use this product as a navigation aid for aircraft, vehicles, or watercraft.
- Do not use this product as emergency signaling or for activities where it is critical that the strip light works properly.
- Do not use this product as a toy.
- Do not use this product as a signal device.
- Do not use this product as a wallpaper.
- To ensure the best installation, apply correctly on the first attempt. Repeated repositioning may reduce adhesion strength.
- Data volumes can become large during high-frequency operations or when controlling multiple devices. This may lead to data congestion, which can result in delayed or failed responses from the devices. Try operating again or refresh the status.
- The maximum effective control range for a single strip light is 25 meters in open environments without full obstructions.
- The strip light is a single-point device. Depending on phone performance, up to 3–7 light strips can be paired with one phone.
- The strip light is a single-point device. When using cloud timing, delay, or automatic scenes with a gateway, please turn off the phone's Bluetooth to enable a direct connection between the strip light and the gateway.
- To use cloud timing, delay, automatic scene setting, voice platform control, or remote network control, the strip light must work with the gateway.

(CN) 简体中文

1. **产品规格参数见Table 1；**
2. **安装方式，参见Figure 1和Figure 2；**
3. **开机，参见Figure 3；**

将灯带连接到电源后，单击或双击开机。开灯时工作在记忆模式及亮度。

4. **关机，参见Figure 4；**

开机状态下，双击或关机。

5. **切换光源模式，参见Figure 5；**

开机状态下，单击循环切换模式：模式红蓝绿淡入红光→绿光→蓝光→红光。

6. **改变亮度，参见Figure 6；**

开机状态下，长按无级调节亮度，首次长按，亮度增加，再次长按，亮度减小，释放长按是保持。

7. **APP操作请参阅以下：**

7.1 下载安装OLIght App，参见Figure 7；

7.2 手机APP控制：

7.2.1 进入配对模式，参见Figure 8；

开机状态下，快速连击五次，出现绿色闪烁，灯带进入配网模式。此时用户可使用手机APP进行搜索并添加设备操作。配网模式仅保持3分钟，3分钟后如未使用APP完成设备添加操作，则自动退出配网模式。配网模式下，任意按键操作均可退出配网模式。

出厂状态或未连网状态下首次上电时，默认可搜APP搜索并添加，无需连击3次操作即可直接进入可被搜索模式。

7.2.2 灯光模式，参见Figure 9；

灯带共有三种灯光模式：色彩渐变、调色板、组合。色彩渐变和调色板模式支持全灯带控制、分段控制、关闭选中灯光和渐变动态效果。组合模式共27种预设色模式。

7.2.3 场景模式，参见Figure 10；

场景模式：生活、节日、心情、DIY等64种固定场景和15个DIY模式。DIY模式可设置16种灯光跳动效果。

7.2.4 音乐模式，参见Figure 11；

本功能可在本地模式和APP模式下开启。在本地模式下，灯带内置麦克风拾音，APP模式下手机拾音，拾取声音可光随之律动。

7.2.5 互动模式，参见Figure 12；

自定义倒计时开关灯。

(HU) Magyarország

1. **A termékleírást az 1. táblázat tartalmazza.**
2. **A telepítési módszereket az 1. és a 2. ábra szemlélteti.**
3. **Bekapcsolás, lásd a 3. ábrát.**

Miután csatlakoztatta a fénycsíkot az áramforráshoz, kattintson vagy kattintson duplán a bekapcsoláshoz. Bekapcsolt állapotban mentése módban és fényerővel működik.

4. **Kikapcsolás, lásd a 4. ábrát.**

Bekapcsoláshoz kattintson duplán a kikapcsoláshoz.

5. **Kapcsolja be a lámpát, lásd az 5. ábrát.**

Bekapcsolás utána a vezérlőegységen lévő kapcsolóval kattintva A váltás sorrendje: piros fény → zöld fény → kék fény → piros fény.

6. **A fényerő módosítása, lásd a 6. ábrát.**

A fényerő egy egyszerű érintés. A fényerő folyamatosan fokozatosan beállítható. Ha egy másodpercen belül megismétli a fényerő szabályzóját, a fényerő a lehetőleg legalacsonyabb szintre csökken.

7. **Az APP kezelése az APP Keresési útmutatóját olvassa el.**

7.1 Töltse le és telepítse az Olight alkalmazást, lásd a 7. ábrát.

7.2 Mobil APP vezérlés:

7.2.1 Lépjen be az párosítási módba, lásd a 8. ábrát.

Bekapcsolt állapotban gyorsan háromszor a szor kattintva, ekkor zöld villogást jelenik meg, és a fénycsík párosítási módban van. A felhasználó megkeresheti és hozzáadhatja a fénycsíkot az alkalmazáson keresztül. A párosítási mód csak 3 percig marad fent. Ha az ezalatt hozzáadása sikertelen, a fénycsík nem kapcsolódik be az APP használatával, a fénycsík kilépve az párosítási módból automatikusan kilép. Párosítási állapotban bármely gombnyomást kilépést is kiváltja eredményez.

Amikor a bekapcsolt vagy az alacsony gázt alapértelmezett módban vagy párosítási állapotban, keresheszik vagy hozzáadhatja az alkalmazáshoz. Közvetlenül belép a keresheti állapotba a háromszor kattintás nélkül.

7.2.2 Világítási beállítások, lásd a 9. ábrát.

A szalagfénycsík három világítási lehetősége van: spektrum, színátmenet és kombinációk. A spektrum és a színátmenet lehetőséget ad teljes szalagvezérlésre, a szegmensvezérlésre, valamint a kiválasztott fény- és színátmenetek kikapcsolására. A Combo 27 előre beállított színkombinációt tartalmaz.

7.2.3 Jelenetek mód, lásd a 10. ábrát.

Az itt szereplő jelenetek: szabadtéri díszlet, élet, fesztivál, hangulat és tartozékszín. Tizenhat egy egy díszítési módot tesznek el DIY módban.

7.2.4 Zene szinkronizálása, lásd a 11. ábrát.

A helyi vezérlő vagy az APP engedélyezhető. Lokális módban a fényvezérlő mikrofonja keresztül, APP módban a telefon mikrofonja keresztül veszi fel a hangot. Ezután a fény a hangjai szerint mozog.

7.2.5 Adás, lásd a 12. ábrát.

Testreszabott visszaszámlálók kapcsolói fénye.

VESZÉLY
- Ne szúrja ki vagy szerelje szét ezt a terméket.
- Ne merítse sem a lámpát vagy annak kapcsolóját vízbe.
- Ne helyezze a terméket hőforrás közelébe, és ne dobja tűzbe, mert az károsíthatja a terméket.
- Ne irányítsa a fényt az emberi szemre, mert ez ehhez hasonló vakságot vagy a retina maradandó károsodását okozhatja.

FIGYELMEZTETÉS
- Ne hagye a fénycsíkot sokáig közvetlen napfényben, mert az károsíthatja a fényforrást.
- Ne szerelje fel a terméket hőforrás közelébe.
- Tartsa távol éles tárgyaktól vagy erős maró hatású vegyszerektől.
- A fénycsík korlátozott hajlíthatósággal rendelkezik. A szakadásokat elkerülhetően kerülje az erőteljes hajlítás szögét.

FIGYELMEZTETÉS
- Ha a terméket beltéren vagy kültéren használja, ügyelen a vezérlő szárazságára.
- Ne használjon maró hatású folyadékot a termék letisztítására, mert az károsíthatja a terméket.
- Ne használja ezt a terméket vészvilágításra vagy kijáratokban.
- Nem ajánlott capcsolók hiányát kiszűrni felelősen figyelni, rögzítődik, egyenesen felülírásnak vagy kapcsolóknak.
- A legtöbb telephez tartó érzékelőnek igyekszik arra, hogy az első alkalommal megérezze és az ellenőrzött telepítés biztosítja a megfelelő és megbízható szolgáltatást.
- A vagyfelemelési módban vagy több eszköz vezérlése, vagy mennyiségi adat adatforrásból adódhat, ami adatforgalmat vagy nem megfelelő eszközválaszt eredményezhet. Próbálkozzon újra, vagy frissítse az állapotot.
- Egyetlen fénycsík maximális hatósza vezérlési távolsága 25 méter (nyílt körszerűen, magas akadályok nélkül).
- A fénycsík egy egypontos eszköz. A telefon teljesítményétől függően akár 3-7 fénycsík is párosítható egy telefonnal.
- A fénycsík egy egypontos eszköz. Ha felhőszámítást, késleltetést vagy automatikus jelenetet használ egy átjárón keresztül, a telefon Bluetooth-ját kapcsolja ki a fénycsík és az átjáró közötti közvetlen kapcsolat létrehoza a fénycsík és az átjáró között.
- Ha a szálgépfény felhőszámítást, ütemezést, automatikus jelenetbeállítást, hangplatformvezérlést vagy távoli hálózati vezérlést használ, akkor működnie kell az átjárónak.

(RU) Русский

1. **Характеристики продукции приведены в Таблице 1;**
2. **Способы установки см. в Рисунок 1 и Рисунок 2;**
3. **Включите питание, см. рисунок 3;**

После подключения световой цепочки к источнику питания щелкните или дважды щелкните, чтобы включить. Работает в режиме памяти и яркости при включении.

4. **Выключите питание, см. рисунок 4;**

При включении дважды щелкните, чтобы выключить.

5. **Включите свет, см. рисунок 5;**

Светодиодная лента поддерживает на переключатель цикла включения света. Последовательность: красный свет → зеленый свет → синий свет → красный свет.

6. **Измените яркость, см. рисунок 6;**

Когда телефон включен, нажмите и удерживайте, чтобы плавно регулировать яркость. Яркость увеличивается при первом нажатии, долгое нажатие снова уменьшает яркость и остается после отпускания.

7. **Пожалуйста, прочтите следующие инструкции по эксплуатации приложения ниже:**

7.1 Загрузите и установите приложение Olight, см. рисунок 7;

7.2 Управление через мобильное приложение:

7.2.1 Войдите в режим сопряжения шлюза, см. рисунок 8;

Во включенном состоянии нажмите 3 раза подряд, появится зеленые вспышки, и светодиодная лента перейдет в режим сопряжения. Пользователь может выполнить поиск и добавить светодиодную ленту с помощью мобильного приложения для поиска и добавления светодиодной ленты. Режим настройки сети сохраняется только в течение 3 минут. Если операция добавления устройства не будет завершена с помощью мобильного приложения, режим сопряжения светодиодной ленты будет автоматически закрыт. В режиме сетевого распространения любая клавишная операция также может выйти из режима сетевого распространения.

Когда светодиодная лента включается впервые в режиме заводских настроек или в несопряженном состоянии, она может быть найдена и добавлена в приложение. Она сразу перейдет в состояние доступности для поиска без необходимости тройного нажатия.

7.2.2 Светодиодная лента, см. рисунок 9;

Light strip имеет три варианта освещения: спектр, цветовая палитра и комбо. Спектр и цветовая палитра поддерживают полное управление светодиодной лентой, сегментное управление, выключение выбранных сегментов и динамический эффект градиента. Комбо содержит 27 предустановленных цветовых комбинаций.

7.2.3 Режим сцен, см. рисунок 10;

Содержит 64 фиксированных типа сцены, таких как пейзаж, жизнь, фестиваль, настроение и DIY. Шестнадцать дополнительных эффектов прыжков могут быть запрограммированы в режиме DIY.

7.2.4 Синхронизация музыки, см. рисунок 11;

Может быть включен в локальном режиме или приложении. В локальном режиме звук улавливается через микрофон контроллера света, а в режиме приложения звук улавливается через микрофон телефона. Затем свет движется вместе со звуком.

7.2.5 Интерактивный режим, см. рисунок 12;

Индивидуальный переключатель обратного отсчета.

ОПАСНОСТЬ
- Не прокалывайте и не разбирайте этот продукт.
- Не погружайте светодиодную ленту или ее выключатель в воду.
- Не размещайте изделие рядом с источником огня и не бросайте его в огонь, так как это может привести к повреждению изделия.
- Не направляйте свет на глаза человека, так как это может вызвать временную слепоту или необратимое повреждение сетчатки.

Предупреждение
- Продолжительное воздействие прямых солнечных лучей в течение длительного времени, так как это может привести к повреждению светодиодной ленты.
- Не устанавливайте этот продукт рядом с источниками тепла.
- Пожалуйста, держите подальше от острых предметов или сильных коррозийных химикатов.
- Светодиодная лента имеет ограниченное сопротивление изгибу. Избегайте чрезмерного изгиба, чтобы предотвратить необратимые повреждения.

УВЕДОМЛЕНИЕ
- При использовании продукта в помещении или на открытом воздухе обратите внимание на сухость контроллера.
- Не используйте для протирания изделия агрессивные жидкости, так как это может повредить изделие.
- Не используйте этот продукт для аварийного освещения/выхода;
- Светодиодная лента имеет ограниченную способность к сопротивлению скручиванию, перегреву, черезмерному перегибу или обтяжке;
- Чтобы обеспечить наилучшее качество установки, сначала сделайте вставление в его правильно. Многократное наклеивание влияет на стойкость пластиковых клеевых слоев. Чрезмерное многократное использование, большой объем данных может привести к перегрузке данных, что приведет к задержке или зависанию ответа устройства. Попробуйте снова работать или обновите статус;
- Максимальное эффективное расстояние управления одной световой гирляндой составляет 25 метров на открытом месте (если нет серьезных преграждающих);
- Светодиодная лента - это устройство с одной точкой подключения. В зависимости от производительности телефона, к одному телефону можно подключить до 3-7 световых цепочек.
- Светодиодная лента - это одноточечное устройство. При использовании облачного обмена, задержки или автоматических сцен со шлюзом отключите Bluetooth телефона, чтобы обеспечить прямое соединение между светом и шлюзом. Когда световой поток использует функции облачного обмена, задержка, автоматическая настройка сцены, управление голосовой платформой или удаленное сетевое управление, он должен работать со шлюзом.

(FI) Finnish

1. **Tuotteen tekniset tiedot on esitetty taulukossa 1;**
2. **Katso asennusohjeet kuvasta 1 ja kuvasta 2;**
3. **Virta päälle, katso kuva 3;**

Kun olet kytkenyt valonauhan virtalähteeseen, kytke se päälle napsauttamalla tai kaksoisnapsauttamalla. Toimii muistilisissa ja kirkkaudella käytössä.

4. **Katkaise virta, katso kuva 4;**

Kun virta on päällä, sammuta se napsauttamalla tai kaksoisnapsauttamalla.

5. **Kytke valo päälle, katso kuva 5;**

Kun virta on kytketty, napsauta kytkintä, jossa valo on päällä. Käyttöjärjestys on punainen valo → vihreä valo → sininen valo → punainen valo.

6. **Muuta kirkkautta, katso kuva 6;**

Kun puhelin on päällä, paina ja pidä painettuna säätääksesi kirkkautta portaattomasti. Pitkä painallus ensimmäisen kerran, kirkkaus kasvaa; paina uudelleen pitkään, kirkkaus vähenee ja kirkkaus säilyy napauttamisen jälkeen.

7. **Katso alla olevat APP-käyttöohjeet.**

7.1 Lataa ja asenna Olight App, katso kuva 7;

7.2 Mobiilisovelluksen ohjaus:

7.2.1 Siirry verkon jakolaitteen, katso kuva 8;

Kun virta on kytketty, kolmoisnapsauta painiketta nopeasti kolme kertaa, kunnes vihreä valo vilkkuu siirtyäksesi verkon jakolaitetilaan (pariliittäminen. Käyttäjä voi etsiä ja lisätä nauhavalaisu APP:n kautta. Yhteyskäyttäjän pariliittävä kestää vain kolme minuutta ja poistuu automaattisesti, jos luokavaisia ei ole liitetty mobiilipuhelimeen APP:n kautta. Yhteyskäytön pariliittävälaisua voit myös painaa tilasta painamalla painiketta.

Kun valonauha kytketään ensimmäistä kertaa päälle tehdasasetuksilla tai paritettomassa tilassa, se voidaan etsiä ja lisätä sovellukseen. Se siirtyy suoraan haettavaan tilaan ilman kolmoisnapsautusta.

7.2.2 Valaistusvaihtoehdot, katso kuva 9;

Nauhavalaisua on kolme valaistusvaihtoehtoa: spektri, värikiertä ja yhdistelmiä. Spektri ja värikiertä sisältävät täyden nauhan ohjauksen, segmentin ohjauksen sekä valittujen valo- ja värigradienttien sammuttamisen. Combo sisältää 27 esiasetettua värijohdistelmää.

7.2.3 Kohtauksilla, katso kuva 10;

Sisältää 64 kiinteää valmiissa tilan maisemia, elämää, festivaalia, tunteimaa ja tee-se-itse. Kuusitoista ylimääräistä hyppyvaikutusta voidaan lisätä DIY-tilan kautta.

7.2.4 Musiikin synkronointi, katso kuva 11;

Voidaan ottaa käyttöön paikallisella ohjaimella tai APP:lla. Paikallisessa tilassa ääni poimitaan valosäätimen mikrofonin kautta ja APP-tilassa puhelimen mikrofonin kautta. Sitten valo liikkuu äänen mukana.

7.2.5 Aktiivinen, katso kuva 12;

Mukautettu laskuvalkaisimen kytkimen.

VAARA
- Älä purkaise tai pura tätä tuotetta.
- Älä upota valonauhaa tai kytkintä veteen.
- Älä aseta tuotetta lähelläkään lämmön lähdettä tai heitä sitä tulen, sillä se voi vahingoittua tuotetta.
- Älä suuntaa valoa ihmisen silmiin, koska se aiheuttaa lyhytaikaisen sokeuden tai pysyvän verkkokalvon vaurion.

VAROITUS
- Älä altista valonauhaa auringonvalolle pitkiä aikoja, koska se voi vaurioittaa valonauhaa.
- Älä asenna tätä tuotetta minkään lämmönlähteen lähelle.
- Pysy kaukana terävistä esineistä tai vahvoista syövyttävistä kemikaaleista.
- Merkkivalolla on rajoittu taivutusvastaisuus. Vältä liialliista taivutusta pysyttämättömän vaurioiden estämiseksi.

HUOMAUTUS
- Kun käytät tuotetta sisä- tai ulkotilossa, huomioi ohjaimen kuivuus.
- Älä käytä mitään syövyttävää nestettä tuotteen pyyhkimiseen, sillä se voi vahingoittaa tuotetta.
- Älä käytä tätä tuotetta hätävalaistuskeinoin/uloskäyttöön.
- Ei ole suunniteltu käytettä lelmaystävän maalaamantoimille lihelle, tukille, epätasaisille pinnoille tai tapetoille.
- Varmistaaksesi parhaan asennustuloksen, muista kiittää se oikein ensimmäisellä kerralla. Useita kertoja teistuus lämmaus vaikuttaa tahnan kiinteyteen.
- Kerkeen kasipuolen käytöt tai usean laitteen ohjaus, suuri määrä dataa, voi aiheuttaa tietojen ruuhkautumista, mikä voi aiheuttaa viiveen tai reagoimattomun laitteen. Yritä käyttää uudelleen tai päivittää tila.
- Yhden valonauhan suurin tehokkaan ohjausetäisyys on 25 metriä (avoimessa ympäristössä ilman kerkeitä esteitä).
- Valonauha on yksipistemen laite. Puhelimen suorituskyvystä riippuen yhden puhelimen kanssa voidaan yhdistää jopa 3–7 valonauhaa.
- Valonauha on yksipistemen laite. Kun käytät pilvipalaista, viivettä tai automaattisia kohtauksia yhdyskäytävän kautta, kytke puhelimen Bluetooth pois päältä, jotta valonauhojenne ja yhdyskäytävä muodostavat suoran yhteyden.
- Kun käytössävä käytät pilvipalaista, viivettä, automaattista näkymän sisätusta, puheautun ohjausta tai verkon etäohjausta, sen on toimittava yhdyskäytävän kanssa.

(NO) Norwegian

1. **Produktspesifikasjoner er vist i tabell 1;**
2. **For installasjonsmetoder, se figur 1 og figur 2.**
3. **Slå på, se figur 3;**

Etter å ha koblet lysstripen til strømforsyningen, klikk eller dobbeltklikk for å slå den på. Fungerer i minnemodus og lysstyrke når den er slått på.

4. **Slå av, se figur 4;**

Når den er slått på, klikker du for å slå lyset på igjen. Vekslingssekvensen er: rødt lys → grønt lys → blått lys → rødt lys.

5. **Endre lysstyrke, se figur 6;**

Når telefonen er på, trykk inngo for å justere lysstyrken. Langt trykk for første gang, lysstyrken øker, lenge trykk igjen, lysstyrken reduseres, og lysstyrken forblir etter stopp.

7. **Se nedenfor for APP-drift.**

7.1 Last ned og installer Olight-appen, se figur 7.

7.2 Mobil APP-kontroll:

7.2.1 Gå inn i gateway-paringsmodus, se figur 8;

Når den er slått på, trippeklikk raskt på knappen tre ganger til det grønne lyset blinker for å gå inn i gateway-paringsmodus. Brukeren kan søke og legge til stripelyset gjennom APP. Gateway-paringsmodusen varer bare i tre minutter og avsluttes automatisk hvis stripelyset ikke legges til mobiltelefonen gjennom APP. I gateway-paringsmodus, trykk på knappen som hetst knapp kan også avslutte modusen.

Når lysstripen slås på for første gang i fabrikkmodus eller ikke-parret tilstand, kan den søkes opp og legges til i appen. Den går direkte inn i søkbar tilstand uten å måtte klikke tre ganger.

7.2.2 Lysalternativer, se figur 9;

Innendørs 64 faste tilstanden som kulisser, liv, festival, stemning og DIY. Sekisten ekstra hoppeeffekter kan legges til gjennom DIY-modus.

7.2.4 Musikksynkronisering, se figur 11;

Kan aktiveres av den lokale kontrolleren eller APP. I lokal modus fanges lyden opp gjennom mikrofonen til lyskontrolleren, og i APP-modus fanges lyden opp gjennom telefonens mikrofon. Så beveger lyset seg med lyden.

7.2.5 Aktiv, se figur 12;

Tilpasset nedtellingsbryter.

FARE
- Ikke punkter eller demonter dette produktet.
- Ikke senk lysstripen eller bryteren i vann.
- Ikke plasser produktet i nærheten av en brannkilde eller kast det inn i en brann, da det kan forårsake skade på produktet.
- Ikke rett lyset mot menneskelige øyne, da det vil forårsake kortvarig blindhet eller permanent skade på øyne.

ADVARSEL
- Ikke utsett for direkte sollys over lengere perioder, da dette kan forårsake skade på lysstripen.
- Ikke installer dette produktet i nærheten av varmekilder.
- Hold dog unna skarpe gjenstander eller sterke ætende kjemikalier.
- Strømpelyset har begrenset bøyemotstand. Unngå overbøyning for å forhindre irreversibel skade.

MERKNAD
- Vær ikke produktet innendørs eller utendørs, vær oppmerksom på kontrollerens tørrhet.
- Ikke bruk ætende væske til å tørke av produktet, da det kan forårsake skade på produktet.
- Ikke bruk dette produktet til nødbelysning/-utgange.
- Det anbefales ikke å bruke sakkleidende bøkside på umulte murstein, stokker, ujevne overflater eller tapet.
- For å sikre best mulig installasjonseffekt, må du passe på å lime den inn riktig første gang. Gjentatt liming mange ganger påvirker fastheten til pasten.

(SV) Swedish

1. **Produktspecifikationer visas i tabell 1;**
2. **För installationsmetoder, se figur 1 och figur 2;**
3. **Strömpå, se figur 3;**

Efter att ha anslutit ljuslingan till strömkällan, klicka eller dubbelklicka för att slå på den. Fungerar i minnesläge och ljusstyrka när den är på.

4. **Stäng av, se figur 4;**

När den är på, dubbelklicka för att stänga av.

5. **Slå på ljuset, se figur 5;**

När strömmen är på, klicka på att växla ljuset på sätsen. Vädningsordningen är: rött ljus → grönt ljus → blått ljus → rött ljus.

6. **Ändra ljusstyrkan, se figur 6;**

När telefonen är på, tryck och håll ned för att justera ljusstyrkan steglöst. Långt tryck första gången, ljusstyrkan ökar, tryck länge igen, ljusstyrkan minskar och ljusstyrkan kvarstår efter att du slippt.

7. **Se nedan för APP.**

7.1 Ladda ner och installera Olight App, se figur 7;

7.2 Mobil APP-kontroll:

7.2.1 Gå in i gatewayparningsläge, se figur 8;

I strömmtillstånd klickar du 3 gånger i snabb följd, gröna blinkningar visar och ljuslistlampor går in i sökverksamhetsläge för att parkoppla. En användare kan användas andraös mobilapparen för att söka och lägga till stripelampan. Nätverkskonfigurationsläget bibehålls endast i 3 minuter Om enhetens tillägg misslyckad inte slutförs med APP efter 3 minuter, kommer nätverkskonfigurationsläget att avslutas automatiskt. I nätverkscirkulationsläget kan valfri tangentoperation också lämna nätverkscirkulationsläget.

Om det är första gången eller i fabriksinställningsläge eller i ett ospårkopplat tillstånd kan den sökas och läggas till i appen. Den går direkt in i ett sökbart läge utan att behöva trippelklicka.

7.2.2 Belysningsalternativ, se figur 9;

Strömlampan har tre ljusalternativ, spektrum, färgkort och kombo. Spektrum- och färgkortet innebär fullständiga kontroller för hela ljuslampan, segmentkontroll och avslutningen av valda ljus- och färggradienter. Combo innehåller 27 förinställda färgkombinationer.

7.2.3 Läge för scener, se figur 10;

Läget har 64 fasta tjugtyper som landskap, liv, festival, humör och gör-det-själv. Sexton extra hoppeffekter kan läggas till genom DIY-läge.

7.2.4 Musiksynkronisering, se figur 11;

Kan aktiveras av den lokala styrenheten eller APP. I lokalt läge plockas ljudet upp genom mikrofonen på ljuskontrollern, och i APP läge plockas ljudet upp genom telefonens mikrofon. Sedan rör sig ljuset med ljudet.

7.2.5 Aktiv, se figur 12;

Anpassad nedräkningslampa.

PERIOD
- Ne perforej ni ne demontej tejo produkto.
- Ne svaŭmetu ŝnifon de lumŝnuro kaj ŝtrumpetojn ĉe aŭ ŝalilo.
- Ne metu la produkton ĉe varmofonto kaj ne ĵetu ĝin en fajro, ĉar tio povas kaŭzi difekon de la produkto.
- Ne direktu la lumon al la okuloj. Tio povas kaŭzi temporan blindecon kaj eĉ daŭran difekon de la retina.

AVERTO
- Prolongita ekspono al rekta sunlumo povas kaŭzi damaĝon al la lumŝnuro.
- Ne instalu tiun produkton ĉe iu ajn fontoj de varmo.
- Ne uzu ŝarpajn objektojn aŭ forte korodajn kemiaĵojn.
- La lumŝnuro havas limigitan kurbiĝon. Evitu troan kurbiĝon por ne kaŭzi neforigeblan damaĝon.

NOTO
- Se vi uzas la kontrolilon ĉe la interno aŭ la ekstero, ne ŝlosu ĝin.
- Ne uzu ŝarpajn kemiaĵojn por ŝmiri la produkton. Ĝi povas kaŭzi difekon.
- Ne uzu tiun produkton kiel ŝparlumon aŭ por eliroj.
- Ne uzu tiun produkton kiel ŝparlumon aŭ por eliroj.
- Ne uzu tiun produkton kiel navigacia helpilo por aviadilo, aŭtomobilo aŭ ŝipo.
- Ne uzu tiun produkton kiel ŝparlumon aŭ por eliroj.
- Ne uzu tiun produkton kiel navigacia helpilo por aviadilo, aŭtomobilo aŭ ŝipo.
- Ne uzu tiun produkton kiel signalo aŭ por agoj kie estas grave ke la lumŝnuro funkciu bone.
- Ne uzu tiun produkton kiel ludilon.
- Ne uzu tiun produkton kiel signalaparato.
- Ne uzu tiun produkton kiel tapeton.
- Por atingi la plej bonan instalon, aplikatu ĝin ĉiam ĝuste. Ripetaj ŝanĝoj de pozicio povas malfortigi la adhesivecon.
- Ne uzu tiun produkton kiel ŝparlumon aŭ por eliroj